דבר

ההסתדרות הכללית של העובדים בארץ ישראל

יום שני, ו' בשבט תשמ"ח, 25 בינואר 1988 • גליון 19327

היום 12 עמודים • המחיר: 1.20 ש"ח (כולל מע"מ), באילת 1.04 ש"ח

היום בדבר
- בשבחי צה"ל / חגי אשד
- אנחנו ודרום־אפריקה / אבנר תבורי
- נסים נלחם בשכר / דויד מושיוב
- הטרדה בניו־יורק / אריה ארד
- ניתוח התנהגות פוליטית / אולק נצר
- בורסה (עמ' 4), כלכלה (5), עכשיו (9), ספורט (11), בידור (12).

מוסף חקלאות מצורף היום ל„דבר"

המחלוקת בממשלה מחריפה • פרס: שבועות עוסקים רק בבטחון וחומקים מהנושא המדיני

שמיר משגר את רובינשטיין לארה"ב להסביר עמדתו • רייגן זועם – והנציגים הישראלים הופתעו מאהדתו לפלשתינים • ראשי הציבור בשטחים ביקשו מגנשר הגנה בין־לאומית • הוסר העוצר מהמחנות ברצועה ורוב הפועלים יצאו לישראל • בירושלים נמשכת שביתת המסחר • צעיר נפצע ברמאללה • אבנים בגדה

גנשר עם הפלשתינים

שר החוץ של גרמניה האנס דיטריך גנשר בפגישתו עם מנהיגי הציבור בשטחים (מימין לשמאל): מוסטפה נאטשה, גנשר, ראשד א־שוואה וחנא סניורה. (צילום: יצחק הררי).

מאת סופר „דבר" דני רובינשטיין, סופר „דבר" בארה"ב והסופר המדיני של „דבר"

המחלוקת בממשלה בין התובעים השבתת סדר בשטחים לבין הדורשים את קידום התהליך המדיני במקביל – באה אתמול לידי ביטוי בישיבת הממשלה.

בפתח הישיבה סקרו שר הבטחון, שר המשטרה, הרמטכ"ל ומתאם הפעולות בשטחים את אירועי השבוע החולף ביהודה, שומרון ועזה. דווח על התחלת תהליך הסרת העוצר במחנות הפליטים ועל ראשית החזרת החיים למסלולם.

לשרים הובהר, כי השימוש בכוח ובמכות הוא הכרחי, ומתבצע רק במהלך אירוע של הפרת סדר. אנשי מערכת הבטחון הבהירו, כי שימוש בכוח נעשה גם על־ידי משטרות וצבאות בכל העולם, והביאו לדוגמה פיזורי הפגנות בפאריס ובסיאול.

בדיון שהתפתח לאחר הסקירה אמר מ"מ ראש הממשלה ושר החוץ שמעון פרס, כי הדרך להרגעה היא גם מדינית וגם צבאית. „מי שיקרא את הפרוטוקולים של דיוני הממשלה לא יאמין למראה עיניו. כבר שבועות הממשלה עוסקת רק בדיון על הפעולה הבטחונית, ובכלל לא בפעולה המדינית. לא יתכן, שכל

(המשך בעמ' 2)

רובינשטיין לוואשינגטון

מאת סופרו המדיני של „דבר" והסופר „דבר" בארה"ב

ראש הממשלה יצחק שמיר החליט לשגר את מזכיר הממשלה אליקים רובינשטיין לוואשינגטון כדי להיפגש עם אנשי ממשל אמריקאים ולהבהיר להם את עמדתו של שמיר ביחס ליוזמות השלום החדשות התופסות תאוצה בעקבות אירועי השבועות האחרונים בשטחים.

ראש הממשלה החליט לשגר את רובינשטיין לאחר שובו של המנכ"ל המדיני של משרד החוץ, ד"ר יוסי ביילין, מביקור בארה"ב שם נועד עם ראשי ממשל ודן עימם באפשרות הגברת מעורבותה של ארה"ב בתהליך המדיני במזרח התיכון.

רובינשטיין יצא הבוקר לוואשינגטון ויעשה בבירה האמריקאית ימים אחדים. נסיעתו של רובינשטיין לא תואמה עם שגרירות ישראל.

(המשך בעמ' 2)

מאת דני צדוקי, יהודה ליבי האדריאל בן עמי, סופרי „דבר"

רוב הפועלים מרצועת עזה יצאו אתמול לישראל, לאחר שצה"ל הסיר את העוצר מעל שלושה מחנות פליטים ברצועה. ברמאללה נפצע צעיר מאש חיילי צה"ל, ובירושלים נמשכה שביתת המסחר, אם כי לא נרשמו הפרות סדר חריגות.

כבישי הדרום מלאו אתמול שוב באלפי כלי רכב מעזה, שהסיעו רבבות עובדים מהרצועה לעבודה בישראל. רק הפועלים הגרים במחנה ג'יבליה ובחלק מהמחנה ברפיח, הנתונים עדיין בעוצר, לא יכלו לצאת. פועלים סיפרו, כי הם זקוקים מאוד לעבודה, לאחר הימים הארוכים שעברו עליהם בלי הכנסה.

אלוף הפקוד הסיר אתמול בבוקר את העוצר משלושת מחנות המרכז: אל בורייג', מועזי ונוסייראת. הידיעה על החלטתו נמסרה לתושבים באישון לילה. בעזה נמשכה התחדשות הפעילות המסחרית והעסקית.

ברמאללה החלו אתמול בשעות אחה"צ מאות צעירים לרגום באבנים ובחפצים שונים את חיילי צה"ל במרכז העיר.

חיילי צה"ל ירו לעברם כדורי־גומי, ומשלא הפסיקו ירו לעברם גם כבשקה. גמאל אבו־עיש בן 27 נפצע בבטנו והועבר לביה"ח. צעיר אחר נפגע מכדור־גומי ונזקק לאשפוז.

העוצר הוסר אתמול במחנה הפליטים עסכר ליד שכם. למעט התפרעות זו ביהודה אתמול רגיעה יחסית ביו"ש.

במזרח ירושלים היו אתמול הפרות סדר, אם כי בעוצמה פחותה בהרבה לעומת השבוע שעבר. שביתת המסחר במזרח העיר נמשכה, למעט מאפיות ובתי מרקחת. התחבורה הציבורית פעלה כרגיל.

אחר הצהריים דגמו נערים ממחנה הפליטים עזתה פעמיים את אנשי חברת השמירה המאבטחים את מחסני חברת „קוקה־קולה". השומרים ירו באוויר והצעירים נמלטו. לאחר מכן הגיעו כוחות משטרה ופיזרו מפגינים תוך שימוש בגז מדמיע.

בכפר צור־באהר הובערו צמיגים והונף דגל אש"ף. באיסור, שהיתה במשך יממה בעוצר, לא נרשמו אתמול הפרות סדר.

ליד שער הפרחים נזרקו אבנים מתוך החומות על כלי רכב ברחוב סולטן סולימן. המשטרה עצרה באזור מספר צעירים, שחשודים שהם הבעירו צמיג שלשום באותו האזור.

שלושה נהגים ישראלים הותקפו בשעה שנסעו. כישוני השאמרון והוסלו לעברם בקבוק תבערה

פרופ' מיכאל סלע

גורבצ'וב לפרופ' סלע: לקיים ועידה בקרוב

מאת סופר „דבר"

מנהיג ברה"מ מיכאיל גורבצ'וב הביע באוזני פרופ' מיכאל סלע, נשיא מכון ויצמן לשעבר, שהוא הישראלי הראשון אשר נפגש עם המנהיג הסובייטי, את תמיכתו בקיומה של ישראל והדגיש שיש לקיים בקרוב ועידה בין־לאומית לשלום במזרח־התיכון.

מנהיג ברה"מ נפגש עם פרופ' סלע בעת שהאחרון השתתף בימים האחרונים בוועידה של 30 אנשי מדע בכירים אשר התכנסו במוסקווה לדיון בהקמת קרן לפתוח.

במהלכה של הוועידה נפגשו משתתפיה מ־12 ארצות עם מיכאיל גורבצ'וב. המנהיג הסובייטי קיים עם פרופ' סלע גם שיחה בארבע עיניים. הוא שוחח אתו על נושאים שונים וגילה בקיאות בענייני המזרח התיכון בדיכוח המתנהל עתה בנושא הוועידה הבין־לאומית לשלום.

פרופ' אלכסנדר יפה עלה מברה"מ – פרופ' אלכסנדר לרנר היום

מאת יוסף מיכלסקי, סופר „דבר"

פרופ' אלכסנדר יפה, מתמטיקאי בעל שם עולמי חבר סגל הטכניון, אשר משך 12 שנים לחם על זכותו לעלות מברה"מ לארץ, הגיע אמש ממוסקווה דרך וינה לישראל עם אשתו רוזה ובתו אנה.

בנמל־התעופה קיבלו את פני המדען בנו דימיטרי ונציגי הממשלה, מוסדות ציבור וארגונים שונים.

(המשך בעמ' 2)

אף כי צולמו בשעת מעשה

טרם אותרו החיילים שהתעללו בנער ערבי

מאת טלי זלינגר, הסופרת הצבאית של „דבר"

צה"ל עדיין לא הצליח להתחקות אחר זהותם של החיילים שנלכדו בעדשת מצלמה לפני כחודש ימים במהומות בשטחים כשהם נושאים נער ערבי על מכסה המנוע של הג'יפ כדי להגן על עצמם.

(המשך בעמ' 2)

החייל יונתן ברנס מת מפצעיו ברמב"ם

מאת אריאלה ראובני, סופרת „דבר"

חייל צה"ל, יונתן ברנס, שנפצע פצעים אנושים בהיתקלות עם חוליית מחבלים ליד קיבוץ מנרה בשבוע שעבר, מת אתמול מפצעיו.

ברנס נפצע קשה בראשו. הוא הובל לבית־החולים רמב"ם בחיפה שם נותח ואושפז ביחידה לטיפול נמרץ במחלקה הנוירוכירורגית. הכרתו לא חזרה אליו מאז פציעתו ואתמול הוא מת מפצעיו.

לווייתו תיערך היום בשעה 15.00 בבית העלמין בפרדס־חנה.

(המשך בעמ' 2)

יונתן ברנס

„כוח סביר"

יש להפעיל כוח סביר רק בעת פיזור הפגנה אלימה — אמר אתמול הרמטכ"ל בפגישה עם קצינים וחיילים בעזה. (צילום: יאיר דומבדורד).

שרי החוץ הערביים בתוניס החליטו:

סיוע כספי לתושבי השטחים ולחץ בין־לאומי על ישראל

תוניס (רויטר, א.ס.) - שרי החוץ של הליגה הערבית קראו אתמול למדינות קרב לספק „עזרה חומרית ופוליטית" להתקוממות הפלשתינית בשטחים הכבושים על ידי ישראל. בתום שני ימי דיונים קראו שרי החוץ למועצת הבטחון של האו"ם „לקחת על עצמה את האחריות לסיום כיבושו האדמות הפלשתיניות והערביות".

בכינוס הוכרז על הקמת ועדה משותפת, שתעקוב אחר ביצוע ההחלטות ושתתאם את הפעולה הערבית באו"ם ובזירה הבין־לאומית.

בוועדה יישבו נציגי תוניסיה, אלג'יריה, ירדן, סוריה, עיראק, אש"ף (שייוצג על ידי מנהל המחלקה המדינית פארוק קדומי) ומזכ"ל הליגה הערבית שאדלי קליבי.

(המשך בעמ' 2)

שמונה משתתפי הפגישה הלילית הואשמו בניסיון להדיח עד מעדות

מאת [illegible], סופרי „דבר"

כתב־אישום נגד משתתפי „הפגישה הלילית" ובהם ח"כ שלמה עמר („יחד") ועורכי־הדין רם כספי ויגאל ארנון – הוגש אתמול לבית־המשפט המחוזי בתל־אביב.

התובעת מרים רוזנטל טוענת בכתב האישום נגד שמונה אנשים: ח"כ שלמה עמר, יורם בן־עמי, אביטל למברסקי, אהרון יקים, עו"ד רם כספי, עו"ד יגאל ארנון, יוסי הוכמן ועו"ד שרגא בלוך. היא טוענת, כי בפגישה הלילית, ניסו המשתתפים ללחוץ על אלברט אוזולאי – המתלונן בפרשה זו, והבטיחו לו שאם יחזור בו מתלונתו על קבלת שוחד מח"כ עמר לא תוגש נגדו תביעה על לשון הרע. לטענת התביעה [illegible] שירות המילואים של ח"כ עמר, וזאת לאחר פרסום כתבה בעניין זה על־ידי העתונאי מרדכי גילת („ידיעות אחרונות").

תחילת הפרשה בידיעה שנתפרסמה בינואר 1986 ב„ידיעות אחרונות", לפיה שוחד אוזולאי, המתלונן, כדי שיסדיר לח"כ עמר שירות מילואים בתחום מדינת ישראל במקום בלבנון. הכתבה התבססה על דברי אוזולאי. ח"כ עמר התייעץ עם עו"ד רם כספי מיד עם פרסום הרשימה, ובעקבות כך פנה לשר הבטחון כדי שזה יפתח בחקירת הפרשה.

יום לאחר פרסום הכתבה, ב־4 בינואר 1986, פנה ח"כ עמר, על־ידי כתב האישום, לחוקר [illegible] אהרון יקים, [illegible] המתלונן, אוזולאי. שלושה ימים לאחר פרסום הכתבה נסעו יקים וחוקר נוסף, אביטל למברסקי, לקריית־שמונה וגבו עדויות בקשר לאופיו ולמעשיו של אוזולאי במטרה לערער את אמינותו. הם פנו למעבידו, יורם בן־עמי, וביקשו את עזרתו. ב־7 בינואר נחקר אוזולאי במצ"ח על חשד לקבלת שוחד מח"כ עמר. באמצע גביית ההודאה ממנו הוזעק אוזולאי על־ידי בן־עמי למשרדו בראש־פינה. כשהגיע אוזולאי למשרד ביקש אותו בן־עמי לצאת לתל־אביב. בתל־אביב נפגש עם אביטל למברסקי ואהרון יקים שניסו לשכנעו לחזור בו מעדותו וזאת על אף שידעו כי היה באמצע חקירה של מצ"ח.

למחרת היום הופיעו עמר ויקים במשרדו של עו"ד רם כספי [illegible] זו אישר כספי שהוא יכול לזמן את אוזולאי למשרדו של עו"ד יגאל ארנון, ברחוב הירקון 169 בתל־אביב, כדי שאוזולאי יחזור בו בפומבי מגרסתו.

ב„פגישה הלילית", שהתקיימה ב־8 בינואר 1986 בשעה 21.00, ניסו המשתתפים ללחוץ על אוזולאי שיחזור בו מגרסתו ואז לא תוגש נגדו תביעה על לשון הרע. שמונת הנאשמים ידעו כי אוזולאי בחקירה ולמרות זאת עשו כן, טוענת התובעת רוזנטל.

כזכור הסירה הכנסת בשבוע שעבר את חסינותו של ח"כ עמר. כתב האישום הוא על הדחת עד בנסיבות מחמירות והעונש המרבי הוא חמש שנות מאסר.

אלברט אוזולאי

עו"ד יגאל ארנון

עו"ד רם כספי

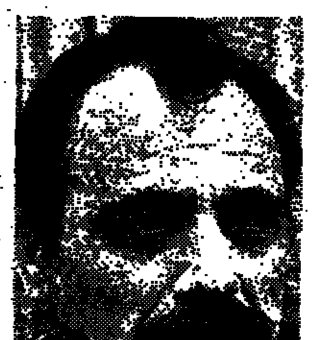

ח"כ שלמה עמר

הממשלה החליטה על התייעלות:

מרפאות ובתי"ס ייסגרו; רשויות כפולות יתאחדו

מאת אמנון אמר, סופרו הכלכלי של „דבר" בירושלים

הממשלה החליטה אתמול על שורה של שינויים מבניים, ביטול כפילויות והתייעלות במשרדיה. במסגרת ההצעה שהגיש שר האוצר משה נסים הוחלט על הצעדים הבאים:

- ביטול כפילויות בין קופות־חולים וארגונים אחרים במערכת הבריאות בדרך של צמצום מספר המרפאות בישובים שונים.
- צמצום מספר המרפאות המקצועיות תוך ניצול רב יותר של מרפאות מקצועיות בבתי־החולים.
- קופות־החולים לא יבנו ולא יפעילו בתי הבראה ונופש מעבר למוסדות הפועלים כיום.
- ביטול הכפילות בין משרדי החינוך והעבודה בנושאי מערך הפנימיות וההכשרה המקצועית.
- בתי־הספר בחינוך הממשלתי ובית־הספר „מבואות־ים" יועברו מהסקטור הממשלתי לסקטור החוץ־ממשלתי.
- נכסי הרכבת יימכרו לרשות הנמלים והרכבות.
- רשות הנמלים תעביר לממשלה בשנת התקציב הקרובה בין 200 ל־230 מיליון ש"ח על חשבון הנכסים שיועברו אליה מהממשלה.
- פעילות מרכזי ההכשרה הממשלתיים תועבר לגורמים ציבוריים.
- יאוחדו רשויות מקומיות ומועצות אזוריות.
- רשות הגנים הלאומיים תאוחד עם החברה הממשלתית לתיירות.

נחתם מסמך הבנה הנותן יותר גמישות לבתי־החולים

מאת דנקה הרניש סופרת „דבר" וכתבי סוכנות עתים

מסמך הבנה משותף נחתם אתמול בין משרד האוצר למשרד הבריאות. במסמך הסכים משרד האוצר, כי תינתן יותר גמישות לבתי־החולים, וכדי לאזן את תקציבם הם יוכלו למכור שירותים בשעות אחר־הצהריים לקופות החולים.

במסמך הבנה זה רואים במשרד הבריאות התקדמות וצעד אחד קדימה, בנסיבות ההידברות עם משרד האוצר.

(המשך בעמ' 2)

יוסי שריד ודדי צוקר ביקרו בעזה וכתבו דו"ח:

מכות לשמן והתנכלויות לרכוש במחנות – אבל יש שם די מזון

מאת סופר „דבר"

„מדיניות האלה" של צה"ל קיבלה ממדים מפלצתיים והיא גובלת לעתים בהתעללות לשמה, וההתנגדות של תושבי מחנות הפליטים היא בעלת אורך נשימה ארוך מהמשוער – כך טוענים חברי הכנסת יוסי שריד ודדי צוקר מר"צ בהסתמך על עדויות, תצפית, תצהירים בשמיעה ועדויות, שגבו השניים בביקורם בעזה בסוף השבוע שעבר.

בדו"ח שהגישו השניים נאמר, כי יותר מ־200 אנשים נזקקו לחבישות גבס בימים האחרונים לאחר שהוכו על ידי חיילי צה"ל. בחלק ניכר מהמקרים אין מדובר במפגינים, שהוכו במהלך הפרות סדר. בבית החולים „שיפא" בעזה מאוכלסים כמה חדרים אך ורק בשבורי ידיים ורגליים, ובמחנה ג'באליה נרשמו 57 בני אדם במהלך יום 18 בינואר בלבד.

מהעדויות שאספו שריד וצוקר עולה, כי בכמה מקרים מדובר על אכזריות לשמה. כך

ח"כ דדי צוקר

ח"כ יוסי שריד

صورة عن الأصل

• חדשות • חדשות • חדשות • חדשות • חדשות • חדשות • חדשות • חדשות

הברפלד: לא נסתפק בשבוע מקוצר; נדרוש הפחתת שעות

מאת חיים ביאור, סופר „דבר"

ההסתדרות לא תסתפק בקיצור שבוע העבודה לחמישה ימים ותתבע להפחתת שעות העבודה השבועיות מ-45 שעות כיום ל-43 ואף 40 שעות.

כך אמר אתמול יו"ר האגף לאיגוד מקצועי בהסתדרות, חיים הברפלד, בישיבת הוועדה המרכזת של ההסתדרות. הוא טען שהפחתת מספר שעות העבודה השבועיות לא תפגע בתפוקה ואף תהווה תמריץ לייעול ופריון.

יצויין, שעל פי הסכם המסגרת שנחתם בשירות הציבורי בספטמבר אשתקד, אמורים 400,000 העובדים במגזר זה לעבור במהלך שנת 88' לשבוע עבודה בן 5 ימים, תוך הוספת שעה אחת ליום העבודה. המוסדות הארציים של ההסתדרות נדרשו להגיש עד סוף מארס את תוכניות ההערכות שלהם לקראת המעבר לשבוע עבודה בן 5 ימים.

יו"ר האגף לצעירים, נוער וספורט, יעקב ישי, הטעים שמעבר לשבוע עבודה מקוצר יחולל מהפך בתרבות הפנאי של האזרח הרחי ההמוני כאחד. לדבריו, ההסתדרות נערכת למילוי שעות הפנאי של עובדים רבים, באמצעות הגברת הפעילות הקהילתית, התרבותית והאמנותית.

מזכיר הסתדרות הפקידים, משה בית-דגן האשים מוסדות ציבור שונים באי שיתוף פעולה בהכנות לקיצור שבוע העבודה. מזכירת הסתדרות עובדי הטכסטיל, אמירה אנדריאנוב דרשה ללחוץ על התעשיינים כדי שיאותו להשוות את שעות העבודה השבועיות במפעליהם.

המחלוקת בממשלה מחריפה

(המשך מעמ' 1)

הנטל יוטל על שכם הצבא בלבד", אמר פרס.

שר הבטחון יצחק רבין אמר, כי אין הוא אופטימי וכי הפלשתינים הצליחו להביא את עניינם לרמה פוליטית בינלאומית. לדבריו, אי-אפשר לתת מענה אחר מלבד האלות, אולם בכוח ניתן להשיג רגיעה, אך לא פתרון.

השר עזר ויצמן טען, כי יש חובה לפעול במרץ לקידום תהליך מדיני, ואילו השר יעקב צור גרס שהדרג המדיני משתמט את עצמו מאחריות, שולח את צה"ל לקרב, וחוטא לייעודו האמיתי של הצבא.

השר אריאל שרון שיבח את שר הבטחון ואת שר המשטרה על הטלת הסדר והחוק בשטחים.

ראש הממשלה יצחק שמיר סיכם את הדיון. „אנו חלוקים בינינו בעניין המדיני, אך זהו סיכון שלקחנו על עצמנו בממשלת האחדות. צריך לחזק את צה"ל", אמר שמיר.

שמעון פרס אמר גם כי הדו"ח שהכין תת-מזכיר האו"ם מארק גולדינג אינו חביב עליו, אולם לצד הביקורת יש גם פרטים מאוזנים. ראש הממשלה סבור לעומתו כי אי-אפשר לקבל את הדו"ח.

השר חיים קורפו הציע לשקול אפשרות לאסור לחלוטין קיום הפגנות למשך חודשים אחדים. שר המשטרה חיים בר לב הבהיר, כי אי-אפשר לאסור הפגנות. השר יגאל הורביץ אמר, כי יש לשקול הגבלת הסיקור העתונאי של הארועים בשטחים.

אתמול יצא את הארץ שר החוץ הגרמני הנס דיטריך גנשר. לפני צאתו הוא נפגש אתמול עם שר הבטחון רבין ועם אישים פלשתינים מהשטחים.

במסיבת עתונאים לפני צאתו אמר גנשר, כי הקהיליה האירופית מאמינה, שנחוץ פתרון מדיני דחוף לסכסוך הישראלי-ערבי, והיא תומכת בקיום ועידה בינלאומית כמסגרת הנאותה ביותר לשם כך.

גנשר אמר, כי ידווח לשרי הקהיליה האירופית, שהוא עומד בראשה, על רשמיו ועל שיחותיו עם ראשי מדינת ישראל. הוא סירב להשיב לשאלה אם משיחתו עם ראש הממשלה התרשם, כי שמיר עשוי לשנות את עמדתו הנחושה נגד ועידה בינלאומית.

הפגישה עם גנשר

הפגישה בין ראשי הציבור הערבי ובין שר החוץ הגרמני גנשר נערכה במלון „אמריקן קולוני" במזרח ירושלים ונמשכה כשעה. השתתפו בה אליאס פריג', ראש עיריית בית-לחם, חנא סניורה, ד"ר סרי נוסייבה ממכללת ביר-זית, עו"ד פאיז אבו-רחמה ורשאד אל-שווא מעזה, מוצטפא נתשה מחברון ובאצל כנעאן משכם.

האישים הערבים הגישו לגנשר מכתב עם דרישה לכוח בינלאומי, שיוצב בשטחים להגנה על התושבים הפלשתינים. בשיחה אמר סניורה, כי הם דורשים אפשרות לאיחוד משפחות.

פרופ' אלכסנדר יפה

(המשך מעמ' 1)

פרופ' יפה ביקש היתר יציאה לפני 12 שנה ובעקבות זאת פוטר מיד ממשרתו באוניברסיטת מוסקווה. במסגרת מאבקו ערך שביתת רעב במוסקווה. בשנת 1978 החליט סנאט הטכניון להעניק לו מעמד של חבר סגל הפקולטה למתמטיקה בטכניון.

נשיא הטכניון ד"ר מקס רייס פנה בעת שביתת הרעב של יפה ליו"ר האקדמיה הלאומית למדעים של ברה"מ וביקשו לסייע ליפה. באותה עת פנו גם מתמטיקאים ומדענים שונים מהארץ ומחו"ל לאנשים בעלי השפעה בברה"מ בבקשות לאפשר למדען לעלות לישראל. ד"ר רייס שוחח טלפונית עם יפה, עודד אותו והבטיח לו עזרה מלאה בהגיעו לארץ.

לפני זמן מה החליט הטכניון להעלות את פרופ' אלכסנדר יפה לדרגת פרופ' מן המניין. המינוי אושר על בסיס ניתוח עבודותיו המדעיות שנשלחו ופורסמו בעזרת עמיתיו הישראלים בכתבי עת מדעיים בעולם. כתבי עת אלה מגיעים לכל המוסדות המדעיים ולאוניברסיטאות החשובות בעולם כולו לרבות בברה"מ.

לרנר בוינה

(ע).- המדען פרופ' אלכסנדר לרנר, זקן מסורבי העלייה היהודים, הגיע אמש לוינה בדרכו לישראל. לרנר הגיע בטיסה ממוסקווה, לאחר שהמתין 16 שנה לאשרת יציאה.

רובינשטיין

(המשך מעמ' 1)

ואשינגטון (מיוחד ל„דבר").- הנשיא רונאלד רייגן זועם על האמצעים שנוקטת ישראל לטיפול במצב בשטחים והוא הפתיע את הישראלים באהדתו לפלשתינים - כך טוענים מקורות בבית הלבן, המצוטטים על-ידי בעלי הטור הנודעים אנדרסון ואן-אטה ב„וואשינגטון פוסט" אתמול.

אותם מקורות סיפרו, כי רייגן גם לא שכח כיצד דחתה ישראל, על הסף, את תכנית השלום שלו ב-1983. עוד מספרים בעלי הטור, כי ראו תדריך חסוי וכו' אומר הנשיא רייגן כי לדעתו המכשול העיקרי לשלום במזרח התיכון הוא מדיניות ההתנחלות הישראלית בשטחים.

המקורות מדווחים על הרגשת חוסר אונים בבית הלבן, כל אימת שהנשיא מנסה לגייס את הקונגרס להשפיע על מעשי ישראל בשטחים הכבושים, לנוכח עוצמתו של הלובי היהודי, המסכל כל נסיון כזה.

צוות מיוחד יבדוק מה קורה בבתהמ"ש

הושלמו התיקים על שני שופטים

מאת טובה צימוקי, סופרת „דבר" בירושלים

חומר החקירה בעניינם של שניים מתוך קבוצת השופטים שהוזכרו בפרשת השוחד ואי הסדרים בבתי המשפט כבר הושלם והועבר למשרד המשפטים. עד מחר יועבר תיק חקירה נוסף.

שר המשפטים אברהם שריר ומנהל בתי המשפט אריה הגר החליטו אתמול למנות צוות לבדיקת מכלול הבעיות כפי שהתגלו באחרונה בתחומים המנהליים של בתי-המשפט, בעקבות הגילויים על פרשת השוחד בבתי-המשפט.

הצוות יציע דרכים למניעת הישנות מקרים דומים. ההחלטה התקבלה אתמול בעקבות התייעצות בין השניים.

מנהל בית המשפט ימליץ השבוע לפני שר המשפטים על הרכב צוות הבדיקה.

בינתיים נודע כי נמשכת חקירת החשודות בפרשה, ורק לקראת סוף השבוע יועבר תיק החקירה במלואו ליועץ המשפטי לממשלה.

טרם אותרו החיילים

(המשך מעמ' 1)

לפני כחודש ימים נקלטה בעדשות מצלמה של כתב זר במהלך מהומות ברצועת עזה תמונה שבה נראה נער ערבי כבן 16 מוטל על מכסה המנוע של ג'יפ צבאי נוסע ובו ארבעה חיילים לפחות, כשנער משמש מעין מגן חי מפני אבנים ובקבוקי תבערה.

בתשובה על שאלת סופרת „דבר" השיבו מקורות במערכת הבטחון כי זה זמן מה מתנהלת חקירה מאומצת בניסיון לאתר את הג'יפ ויושביו. חוקרים של מצ"ח עשו הגדלות של התמונה כדי לנסות לזהות את פני היושבים בג'יפ ולחדד את מספר הרכב שמוטבע בקידמתו.

סופרת „דבר" מציינת כי מספר הרכב נראה די בבירור, ואולם דובר צה"ל אמר כי צה"ל „מנסה לאתר את החיילים ואת מספר הרכב ועושה את מירב המאמצים בכיוון זה".

החייל יונתן ברנס

(המשך מעמ' 1)

יונתן ברנס נולד לפני 19 שנים בחולון להוריו פייר וקלוד ברנס, והיה הבן האמצעי בין אחות אילנה בת 21 ובין בן הזקונים אדם, בן שנה וחצי. המשפחה מתגוררת באחרונה בפרדסיה.

סנדקו של יונתן היה אלוף זורע. האב פייר, שעלה מצרפת, נדר נדר בעת ששירת בצנחנים תחת פיקודו של אלוף מאיר זורע, שהיה אז אלוף פיקוד הצפון, כי אם ייוולד לו בן הוא יקרא את שמו על שם יונתן זורע, בנו של מאיר זורע שנפל במלחמת ששת הימים.

נחתם הסכם עם המורים

(עש"ת).- הסכם שכר בין המעסיקים לבין ארגוני המורים נחתם אמש בתל-אביב.

הסכם השכר לשנת 1987/88 כולל תוספת של 75 ש"ח החל מאוקטובר 1987 ועידכון גמולים. בנוסף קיבלו המורים בהסכם זה תשלומים הנובעים מתוצאות בדיקת השחיקה בשכרם בהשוואה למהנדסים בהתאם להסכם משנת 1977 ופסיקת המוסד לבוררות מוסכמת בנידון.

מינוי סביר יאושר אחרי הבחירות

מאת סופרו המדיני של „דבר"

הממשלה אישרה אתמול את מינויו של אורי סביר, יועצו של שר-החוץ שמעון פרס, לכהונת הקונסול הכללי בניו-יורק.

לאישור צורף סייג, שהמינוי ייצא לפועל רק לאחר הבחירות לכנסת ה-12.

הממשלה גם אישרה שורה ארוכה של מינויים בשרות החוץ, ביניהם שגרירי ישראל בבריטניה, במערב-גרמניה, בשוודיה, בקאמרון, בפיליפינים והקונסול הכללי בריו דה זנרו.

חלפן כספים נרצח בחיפה

מאת יוסי ליבוביץ, סופר „דבר" בגליל המערבי

ישיש בן 86, שהתגורר בגפו ברחוב התיכון 81 בחיפה, נרצח אתמול באכזריות רבה, כנראה מחבטות שהוטחו בראשו בעזרת מכשיר קהה.

הישיש יעקב מאירוביץ' בוטארו נמצא אתמול סמוך לשעה 6 בערב על-ידי בנו, כשהוא לבוש בפיג'אמה ומתבוסס בשלולית דם גדולה בפרוזדור הבית. הבן, תושב חיפה בן 54, ניסה לצלצל לאביו במשך היום, ומשלא נענה בטלפון, הלך לבקרו. הוא מצא דלת נעולה, ופתח אותה בעזרת מפתח רזרבי שהיה ברשותו.

מכות לשמן והתנכלויות

(המשך מעמ' 1)

לדוגמה הוכה מוג'ד אלחורי בן 75 בידו ובגבו באופן מחריד. במקרים אחרים נראה בבירור, שהמכות לא באו להרתיע או להבריח, אלא להעניש. האשמות, המעוגנות בתצהירים חתומים, אומרות כי חלק מהמכות תוכננו מראש ללא כל פרובוקציה.

כן נמסר בדו"ח על התעמרות בתושבי מחנות הפליטים. כך לדוגמה הועמדו כל הגברים במחנה נוצ'יראת במשך כל הלילה באחת מפינות המחנה, ואילו במחנה סג'עיה נקראו מאות צעירים לצאת מביתם והוכרחו להישאר בחוץ זמן ממושך „כדי לנקות את הרחוב".

הדו"ח מוסר גם על מדיניות של פגיעה ברכוש של אזרחים. שני הרופאים אומרים, כי ראו בשכונות מאות חלונות מנופצים ובמקרים אחרים נפגעו גם קירות הבתים על ידי נגמ"שים שעברו במקום.

עם זאת אומרים השניים, כי במחנות אין כל תלונות על רעב של ממש ואין מחסור במזון או באבקת חלב לילדים. אולם להערכתם העוצר גורם להגברת הסולידאריות בין תושבי המחנות.

שני חברי הכנסת גם טוענים, כי צה"ל נחל כשלון במאבק לפתיחת החנויות. בעלי החנויות אכן נאנסים לפתוח את חנויותיהם, אולם הקונים מחרימים את החנויות.

סיוע כספי

(המשך מעמ' 1)

ההחלטה המסכמת, שנוסחה תוך תמימות דעים מוחלטת - למעט „הסתייגויות" מצד משלחת לא מזוהה באשר לוועידה בינלאומית לשלום במזה"ת - קוראת למועצת הבטחון לאמץ החלטה באשר לסיום הכיבוש הישראלי. כן הועלתה קריאה לכינוס ועידה בינלאומית על בסיס ההחלטות הקודמות של ועידות הפיסגה של הליגה הערבית. ההחלטה המסכמת גם מזמינה את האו"ם לפקח על נסיגה ישראלית כלשהי מהשטחים שנכבשו ב-1967.

שרי החוץ הערביים גם ביקשו ממועצת הבטחון לשים קץ למה שהוגדר כצעדים הלא-אנושיים של ישראל, הכוללים, לדברי ההודעה, „רצח, עינוים, גירושים ומעצרים". מועצת הבטחון נקראת לכפות על ישראל את יישום אמנת ז'נווה לגבי השטחים הכבושים.

נחתם מסמך הבנה הנותן

(המשך מעמ' 1)

במסיבת עתונאים שהתקיימה אתמול בתל-אביב מסר מנכ"ל משרד הבריאות פרופ' יורם לס, כי משרד האוצר הסכים במסמך זה, כי תוטל אחריות אישית על מנהלי בתי-החולים בכל הקשור לתקציבם השנתי. עוד סוכם כי תפוקות משרד הבריאות כולן יוגדרו מחדש ויתומחרו בהתאם לעלותם בפועל. ניהול מערכת התמחור יעשה על ידי חברה פרטית, ובאמצעותו ניתן יהיה בעתיד לכלכל נכון יותר את מערכת הבריאות כולה.

כל הכסף שייחסך במסגרת ייעול מערכת הבריאות יועבר לצרכים רפואיים אחרים במערכת.

שרת הבריאות שושנה ארבלי-אלמוזלינו הודיעה במסיבת העתונאים, כי במשרד הבריאות נבדקת בימים אלה הצעה חדשה, להטיל על מבוטחי קופות-החולים ביטוח רפואי משלים, בנוסף לזה הקיים, שבו יכללו כל הטיפולים הרפואיים שאינם בחינת רפואת חירום. הכוונה לטיפולי עקרות יקרים, השתלות, הפריות מבחנה וטיפולים יקרים אחרים. באמצעות תוספת תשלום של 10 דולאר לחודש יוכל המבוטח לקבל בעת הצורך טיפולים רפואיים מסוג זה.

השרה הודיעה כי בהסתדרות מונתה ועדה מיוחדת לבדיקת נושא זה, וזו אמורה לסיים את עבודתה בסוף השבוע. שרת הבריאות ציינה, כי הוויכוח בינה ובין שר האוצר משה נסים הוא ויכוח אידיאולוגי ועקרוני על דמות הרפואה הציבורית בארץ. „ידוע לי כי משרד האוצר מעוניין יותר ויותר להכניס רפואה פרטית למערכת, אך עמדתי לא תשתנה ואלחם בעניין זה עד הסוף, כדי שהרפואה בישראל תשאר שיוויונית וציבורית".

העיצומים נמשכים

בינתיים נכנסו עיצומי הרופאים בבתי-החולים לשבוע השלישי. לסופרת „דבר" נודע, כי איגוד הכירורגים שוקל שביתת אזהרה עם הרופאים המרדימים וההסתדרות הרפואית תקבל בימים הקרובים החלטה בעניין זה. הפיזיותרפיסטים הודיעו אתמול, כי הם פותחים בעיצומים מן הבוקר במוסדות קופת-חולים הכללית.

זה היום השני ברציפות נשארות סגורות מרפאות החוץ והמחלקות לטיפולי יום בשלושה בתי החולים בתל-אביב: „איכילוב", „רוקח" ו„הקריה". המרפאות והמחלקות סגורות גם ב„שיבא" בתל-השומר, בבית-החולים הפסיכיאטרי „אברבנאל" בבת-ים ובבית חולים הפסיכיאטרי בנגב. שירותי הדיאליזה והאונקולוגיה הטיפולית מופעלים כרגיל.

הרופאים המרדימים משביתים היום חדרי ניתוחים בבתי-החולים „יוספטל" באילת ו„הלפטוך" בחולון.

עובדי המינהל והמשק בבתי-החולים הממשלתיים עומדים להודיע הבוקר על צעדיהם במסיבת עתונאים ב„בית סוקולוב". שרת הבריאות שושנה ארבלי-אלמוזלינו ניסתה אתמול לקיים מגעים באוצר בעניין תביעות עובדי המינהל והמשק להשוות את שכרם לזה של עמיתיהם בבתי-החולים של קופת חולים הכללית. לא נמסר על תוצאות.

מזכירות הסתדרות הביוכימאים והמיקרוביולוגים מתכנסת היום להערכת המצב, לאחר ששביתת היומיים של עובדי המעבדות בשבוע שעבר לא קידמה את עניינם.

משרד הבטחון
היחידה לאותות שרות

הענקת אותות ועיטורים לחברי המחתרות הגנה, אצ"ל, לח"י ואחרים

במלאות 40 שנה למדינה, אנו מבקשים להפנות תשומת לבם של חברי המחתרות לשעבר הגנה, אצ"ל לח"י, הפעילים בהעפלה וב„בריחה", [illegible] ואנשי נח"ל [illegible], כי היחידה לאותות שרות במשרד הבטחון [illegible] את האותות והעיטורים הבאים:

אות ההגנה ועיטור לוחמי המדינה – על"ה
לכל מי שהיה חבר בארגון ההגנה תקופה של ששה חודשים לפחות בתקופה שמשנת 1920 עד קום המדינה.

אות האצ"ל – ארגון צבאי לאומי ועיטור לוחמי המדינה – על"ה
לכל מי שהיה חבר באצ"ל תקופה של ששה חודשים לפחות בתקופה שמשנת 1937 עד קום המדינה.

אות הלח"י – לוחמי חרות ישראל ועיטור לוחמי המדינה – על"ה
לכל מי שהיה חבר בלח"י תקופה של ששה חודשים לפחות בתקופה שמשנת 1940 עד קום המדינה.

אות המשמר – ועיטור לוחמי המדינה – על"ה
לאזרח ישראל או תושב קבע בישראל אשר לפני קום המדינה שירת (שירות מלא) תקופה של ששה חודשים לפחות במשטרת המנדט או בנוטרות.

עיטור לוחמי המדינה – על"ה
לכל מי אשר: –
פעל במסגרת „ההעפלה" או „בבריחה" תקופה של ששה חודשים לפחות. גויס לצה"ל היה במסגרת גיוס חו"ל (גח"ל) או מתנדב חו"ל (מח"ל) בתקופה שמ-1.2.48 עד 10.3.49.

עיטור אסורי שלטון המנדט
לכל מי שנעצר או נאסר על ידי השלטון הבריטי בשל פעילות או השתייכות לאחת המחתרות או הארגונים הצבאיים או בעלי אופי צבאי, שנטלו חלק במאבק נגד השלטון הבריטי בארץ-ישראל בתקופה שקדמה להקמת מדינת ישראל ואשר עקב שירותו זה נכלא לתקופה העולה על שישה חודשים.

אם הזכאי אינו בחיים יכול להגיש הבקשה „שאר בשר", לעניין זה: אלמן, אלמנה, בן, בת, אב, אם, אח, אחות, נכד, נכדה, לפי סדר זה.

כל מי שרואה עצמו זכאי לאחד האותות/העיטורים כמפורט לעיל ומעונין לקבלו יכול למלא את הטופס או הטפסים המיועדים לכך ולשלחם לפי הכתובת:

היחידה לאותות שירות, משרד הבטחון
הקריה, תל-אביב 61909.

את הטפסים אפשר לקבל ביחידה לאותות שירות, רחוב הארבעה 22, תל-אביב. כן יקבל את הטפסים לביתו בדואר כל הפונה במכתב אל היחידה לאותות שירות, משרד הבטחון, הקריה, ת"א 61909, או יטלפן למספר 03-205671.

בפניה יש לציין עבור איזו פעילות מבקשים לקבל את האות, ומספר תעודת זהות של הזכאי.

בצער רב אנו מודיעים על מותה של חברתנו המשוררת

גיטל מישקובסקי

ההלויה נערכה ביום א', 24.1.88, בקיבוץ אילון

קיבוץ אילון

במלאת שלושים לפטירת בעלי, אבינו וסבנו היקר

יעקב שנדרובסקי ז"ל

ייערך טכס אזכרה וגילוי מצבה ביום רביעי ח' בשבט תשמ"ח (27.1.88).
נפגשים בשעה 15.30 בשער החדש כפר סמיר חוף הכרמל.
אוטובוס ייצא מרח' ביליניסון 47 בקרית-חיים בשעה 14.30.
תודתנו נתונה לכל מנחמינו בכתב ובע"פ.

המשפחה

לחברנו אשכנזי אליהו
איתך באבלך במות

אביך ז"ל

בנק הפועלים בע"מ
ההנהלה והעובדים

עם חברנו חיים רבינוביץ ומשפחתו
אתכם באבלכם במות האם והרעיה

רחל רבינוביץ

ההלויה תתקיים היום, יום ב', ו' בשבט תשמ"ח, 25.1.88, בשעה 15.00, בבית העלמין בקיבוץ גשר.

קיבוץ גשר

לחברנו רחמים גוב-ארי
איתך באבלך במות

אביך ז"ל

בנק הפועלים בע"מ
ההנהלה והעובדים

תעשיות ביולוגיות
קיבוץ בית העמק

משתתפים באבלה של משפחת האס במות עליה

הילה

בצער רב אנו מודיעים על פטירתו של יקירנו וחברנו

רפאל פולקה גלזר

ההלויה היום יום ב' ו' בשבט תשמ"ח 25.1.88
בשעה 3.30 אחה"צ בבית העלמין של הקבוצה

המשפחה
בית קבוצת כנרת

הננו מודיעים בצער רב על פטירת חברתנו

שושנה יפה

מוותיקות הקבוצה

הלויה תערך היום יום שני, ו' בשבט תשמ"ח 25.1.88
בשעה 15.00 מהמועדון לחבר

המשפחה
וקבוצת גינגר

בצער רב אנו מודיעים על פטירתו של יקירנו אבינו וסבנו

יצחק פימנטל ז"ל

ההלויה תתקיים היום יום ב', ו' בשבט תשמ"ח, 25.1.88,
בשעה 3.00 אחה"צ בקיבוץ שדה נחמיה.

המשפחה
ובית שדה נחמיה

האגודה למען החייל בישראל

לאלוף מתן וילנאי
תנחומים לך ולכל המשפחה על מות האב

פרופ' **זאב וילנאי** ז"ל

אשר חינך דורות של בני נוער ומבוגרים לידיעת הארץ ואהבת המולדת.

יוסף נבו
יו"ר האגודה למען החייל בישראל
חברי ההנהלה

יחד עם המשפחה
אנו אבלים על מותה של חברתנו

יוסיפובה סופיה
ז"ל

בנק הפועלים בע"מ
ההנהלה והעובדים

לחברתנו יוסיפוב אילנה
איתך באבלך במות

אחיך ז"ל

בנק הפועלים בע"מ
סניף מרבוי
ההנהלה והעובדים

לחברתנו סולטן פנינה
איתך באבלך במות

אביך ז"ל

בנק הפועלים בע"מ
סניף מעלות
ההנהלה והעובדים

אנו מודיעים בצער על פטירתה של חברתנו

עדה ישראלי

ומשתתפים בצער המשפחה

ההלויה תצא מבית יד לבנים בכפר ויתקין, היום, יום שני, ו' בשבט תשמ"ח, 25.1.88, בשעה 3.00 אחה"צ לבית העלמין המקומי.

כפר ויתקין

הננו משתתפים באבלה של החברה

שרה ציוני

על מות **אביה** ז"ל

הועד הפועל של ההסתדרות
רשות השפוט בהסתדרות
חבר העובדים

אנו מודיעים בצער רב
על פטירתו של חברנו הפנסיונר

מאירוביץ מנדל ז"ל

ומשתתפים בצער המשפחה

בית פניציה

לחברתנו קייקוב אלכסנדרה
איתך באבלך במות

אחיך ז"ל

בנק הפועלים בע"מ
סניף מרבוי
ההנהלה והעובדים

דבר دافار **DAVAR**
מאוחד עם „למרחב"

העורכת חנה זמר
משנה לעורך דוד פדהצור
מזכיר מערכת מרדכי ברקאי
מנהל כללי אמנון בר-יוסף

המו"ל – „דבר" בע"מ
מודפס בדפוס „דבר" בע"מ

המערכת והמנהלה תל-אביב
רח' שינקין 45, ת.ד. 199
מיקוד 61001
טלפון 286141 (6 קווים)

מחלקת המודעות
טלפונים ישירים
286156, 281860, 298032

סניפים:
ת"א, בית „דבר" רח' שינקין 45
טלפון 286141, מיקוד 65233

ירושלים:
המערכת: רח' המלך ג'ורג' 16
בית מאזיה קומה ג'
טלפון 242203, ת.ד. 94229

חיפה: רח' הנביאים 27
טלפונים 3-642111-2, ת"ד
33104

ארנס בכינוס היערכות: ל„תחייה" אין זכות קיום

גם ב„עבודה" נערכים • „התחייה" קוראת לבחירות ב־21 ביוני – אך הסיכוי קלוש

מאת עליזה ולך, סופרת „דבר" לענייני מפלגות

„לתחיה אין זכות קיום", קבע אתמול יו"ר מטה הבחירות של הליכוד, ח"כ משה ארנס. „אין לה עקרונות שונים מהעקרונות שלנו, יש לה אותם יעדים. עלינו להסביר שהמאבק בנובמבר 88 הוא בין הליכוד למערך".

ח"כ ארנס היה הדובר הראשון בכינוס היערכות של ראשי סניפי „חירות" לקראת הבחירות, שהתקיים בכפר המכבייה, בהשתתפות כ־400 חברי התנועה.

יו"ר מטה הבחירות של הליכוד התייחס ל„תחיה" בדבריו על המפלגות המתחרות על קולות המצביעים לליכוד. בהקשר זה הזכיר שבבחירות הקודמות נטלה ש"ס קולות רבים מהליכוד, אלא שכיום „ש"ס אומרת במפורש שהיא אינה מוציאה מכלל חשבון קואליציה אפשרית עם המערך אחרי הבחירות. לכן קול לש"ס מצד אנשי הליכוד עלול ללכת לאיבוד".

ח"כ ארנס הדגיש, שכהנא אינו בעל־ברית לקואליציה עם הליכוד והתריע ש„קול לכהנא הוא קול אבוד לא רק לליכוד, אלא לעם ישראל כולו, כי הוא יכול לגרום לכך שהמערך יקים את הממשלה הבאה, אולי אפילו עם רק"ח ו„המתקדמת"".

ח"כ מילוא: מלכודת

יו"ר אגף ההסברה ב„חירות", שיעמוד, קרוב לוודאי בראש מערכת ההסברה במטה הליכוד, ח"כ רוני מילוא, אמר בכינוס כי „במערכת הבחירות הזאת יעמוד הליכוד לראשונה ביתרון בתחום ההסברתי". לדבריו, לא תוכל עוד מפלגת העבודה, כדרכה מאז ומתמיד, להפחיד את הציבור מפני הליכוד כתחליף למסר רעיוני. „כאשר המערך חושש שהוא מפסיד את הבחירות, הוא מאבד את העשתונות וכל האמצעים כשרים בעיניו", אמר ח"כ מילוא.

ח"כ מילוא לעג להכרזות של דוברי מפלגת העבודה, כי את הישגי הכלכלה יש לייחס לשמעון פרס, ואמר כי גם בתחום המדיני יש לליכוד יתרון. „המערך יבוא עם תכנית שיש בה רק סכנות, בלי שביל של תקווה", כדבריו.

גול עצמי

ח"כ מיכה רייסר, יו"ר אגף הארגון בתנועת החירות, הזהיר את אנשי תנועתו מפני „גול עצמי", כלומר: מפני נסיונות להפר את האחדות ואת שיתוף־הפעולה בתוך התנועה. „אם תתחיל הפוליטיקה הפנימית, אנחנו במו רגלינו ניתן בעיטה לדלי החלב שחלבנו", התריע ח"כ רייסר ורמז לנסיונות של מחנה שמיר־ארנס לקפח את מחנה לוי בתפקידי מפתח במסגרת ההתארגנות לבחירות.

ח"כ רייסר הדגיש גם ש„התחיה" היא המפלט המסוכן של קולות הליכוד, ואם לא יתמודד הליכוד עם זה בשטח, הוא יאבד קולות רבים מאוד ל„תחיה".

היערכות ב„עבודה"

גם במפלגת העבודה עלה אתמול הנושא של ההיערכות לבחירות, במסגרת דיון של חוג „הכפר הירוק". מזכ"ל מפלגת העבודה, ח"כ עוזי ברעם, שהשתתף בדיון הדגיש, כי מהמחקרים שנעשו במפלגת העבודה ברור לחלוטין שהרכב הרשימה לכנסת הוא אחד הדברים החשובים.

ח"כ ברעם הדגיש, ש„אין שום סיבה לברוח מהמסר המדיני, כי מסר של שלום – גם אם מדובר על משא־ומתן ישיר שפתיחתו היא ועידה בין־לאומית – הוא מסר שיכול להיקלט, הוא מסר פטריוטי".

נסים זווילי, מראשי חוג „הכפר הירוק" ויו"ר מערכת ההסברה במטה הבחירות של מפלגת העבודה התריע מפני הופעה בבחירות הקרובות ב„סופרמרקט של דעות". „אני מצפה שיגובש מסר חד וברור", הדגיש. גם זווילי ייחס משקל רב להרכב הרשימה לכנסת ודיבר על רשימה צעירה ומחודשת.

זווילי העריך בדיון, כי הפוטנציאל של מפלגת העבודה בבחירות הקרובות הוא 45־48 מנדטים והאריך במפלגתו לעשות הכל כדי לממש אותו.

ח"כ נאמן

ח"כ יובל נאמן, יו"ר „התחייה", יעלה היום בכנסת את הצעת־החוק להקדמת הבחירות ויציע לקיימן ב־21 ביוני. מזכירות „התחייה" קראה אתמול לליכוד ולמפלגת העבודה „להתעלות מעל החישובים המפלגתיים הצרים לטובת האינטרס הלאומי, הדורש הכרעה היום בנושאים הלאומיים, ולתמוך בהצעה להקדמת הבחירות".

יצויין, כי מפלגת העבודה והליכוד לא יתמכו בהצעת „התחייה" להקדמת הבחירות.

אזכרה לל"ה

נשיא המדינה חיים הרצוג בטקס האזכרה לל"ה בהר הרצל בירושלים. (צילום: רחמים ישראלי).

אזכרה ב־40 שנה למות הל"ה

מאת יורם לוי, סופר „דבר" בירושלים

נשיא המדינה חיים הרצוג השתתף אתמול באזכרה ללוחמי הל"ה במלאת 40 שנה לנפילתם בדרך לגוש עציון. האזכרה התקיימה בבית הקברות הצבאי בהר הרצל בירושלים והשתתפו בה בני משפחות הנופלים, בני נוער רבים מישובי גוש־עציון וחברי קיבוץ נתיב הל"ה.

את הטקס ניהל יונתן מס, בן־אחיו של דני מס, מפקד הל"ה. אמו הישישה של דוד צברי, מלוחמי הל"ה, התכבדה בהדלקת אבוקת הזכרון. הציבור אמר קדיש וחזן צבאי אמר „אל מלא רחמים".

בדבריו למשפחות השכולות העלה הנשיא הרצוג על נס את גבורת לוחמי הל"ה ואמר כי נפילתם היתה מכה אנושה לישוב העברי ששכל את טובי בניו.

בדטריוט התנגדו לחילופי נוער עם ישראל בגלל האפארטהייד

מאת מרים מוקם, סופרת „דבר" בניו־יורק

ניו־יורק (מיוחד ל„דבר"). – נסיון לבטל תוכנית חילופי נוער בין בתי־ספר תיכוניים מישראל ומארה"ב נבלם בשבוע שעבר.

המפקח על מערכת החינוך בעיר דטרויט טען כי אין לחשוף תלמידים אמריקאים למשטר המכיר את משטר האפרטהייד בדרום אפריקה ולכן אין לשלוח נוער לבקר בישראל.

באסיפת מועצת המנהלים של מערכות החינוך של ערים גדולות בארה"ב, המאורגנת ביחד עם המועצה לחילופי נוער בארץ את תכנית חילופי הנוער, המתבצעת זה עשר שנים בחסות הליגה לידידות אמריקה ישראל, טען הנציג מדטרויט, שנוכח הדיכוי המתמשך של המיעוט הערבי על ידי ישראל, המכיר את התנאים בדרום אפריקה ואת משטר האפרטהייד, הוא מציע לבטל את התכנית.

להגנת התכנית קמו רבים, וביניהם המפקח החדש על מערכת החינוך של ניו־יורק, ריצ'רד גרין, אשר חזר לפני שבועיים מסיור היכרות בישראל בחסות הליגה לידידות אמריקה ישראל. לאחר דיונים הוחלט להמשיך בתכנית חילופי הנוער.

מענק מארה"ב לבתי"ס חרדיים בישראל עורר ביקורת ציבורית

מאת מרים מוקם, סופרת „דבר" בניו־יורק

ניו־יורק (מיוחד ל„דבר"). – למעלה מ־3.5 מיליון דולאר הוענקו למוסדות חינוך דתיים חרדיים בישראל על ידי הסוכנות לפיתוח בין־לאומי של ממשלת ארה"ב („א.איי.די").

המענקים ניתנו במסגרת תוכנית התומכת בבתי־ספר ובתי־חולים אמריקאיים מחוץ לגבולות ארה"ב.

נושא המענקים לבתי ספר דתיים עלה על סדר היום כאשר הסנאטור דניאל אינויי הצליח להעביר בקונגרס אישור למענק של 8 מיליון דולאר לשם בניית בתי ספר בצרפת לילדים יהודים יוצאי צפון־אפריקה, למרות התנגדות מחלקת המדינה ומחלקת התקציבים.

הביקורת על מענקים אלה טוענת שרבים מהמוסדות לא היו זוכים במענק בארה"ב בגלל ההפרדה בין דת למדינה.

פקידים במחלקת המדינה ובסוכנות „א.איי.די" מודים שיש מוסדות חינוך אשר לפי חוקי התכנית לא היו רשאים לזכות במענק בו זכו, וטוענים שהמענקים הוענקו בגלל לחץ כבד ולפעמים גם איומים מצד אנשי מפתח בקונגרס.

המוסדות בישראל שזכו במענקים אלו הם: בית־ספר לבנות ליד ישיבת „אור־שמח" בירושלים (2 מיליון דולאר ב־1985); סמינר מורים דתיים בשעלבים (400,000 דולאר בשנת 1986); המכללה האמריקאית של חסידי בעלז (חצי מליון דולאר בשנת 1985); ובית הספר לבנות בית־רבקה (750,000 דולאר בשנת 1983).

מזכיר הממשלה לקארול פולארד:

ישראל מקיימת מגעים עם ארה"ב בקשר למצב אן וג'ונתן פולארד

(עש"ת) – קארול פולארד, אחותו של ג'ונתן פולארד, נפגשה אתמול בירושלים עם מזכיר הממשלה ד"ר אלי רובינשטיין, שאמר לה, לדבריה, כי ממשלת ישראל עוקבת, על בסיס הומאניטרי, אחר מצבם של בני הזוג פולארד בתקופת מעצרם, ובתחום זה מקיימת מגע עם הגורמים המתאימים בארה"ב. גישה זו אינה אמורה לקבוע את התייחסות ממשלת ישראל לפרשה כולה.

כשדמעות בעיניה תיארה קרול פולארד את סבלם של בני הזוג והביעה תקווה ובקשה שממשלת ישראל תהיה פעילה יותר בטיפול באדם שפעל בתום לב במה שנראה לו כחיוני לבטחונה של מדינת ישראל.

היתה זו הפעם הראשונה שנציג רשמי של ממשלת ישראל בארץ נפגש עם בני משפחת פולארד מאז מעצרם. בפגישה השתתפו גם דויד סרנר, מזכיר הוועד „צדק לפולארדים" שהוקם באחרונה בארה"ב, ואמנון דרור, לשעבר מפעילי הועד הציבורי למען פולארד בישראל, וסגן מזכיר הממשלה אריה זוהר.

בשבת נפגשה פולארד לארוחת בוקר עם חברי הוועד הציבורי למען פולארד. היום תיערך לאורחת קבלת פנים חגיגית על־ידי מועצת עיריית מצפה־רמון ומאוחר יותר תיפגש עם קבוצה גדולה של חברי כנסת.

משטרת עכו בודקת חשדות בשתי פרשיות:

ארגון מחתרתי ערבי בעכו מנסה להפחיד ולהבריח סוחרים יהודים

מאת יוסי ליבוביץ, סופר „דבר" בגליל המערבי

משטרת עכו בודקת חשדות שלפיהם פועל בעכו העתיקה ארגון מחתרתי ערבי, המנסה להפחיד סוחרים ובעלי חנויות יהודים, כדי שימכרו את חנויותיהם ויעזבו את העיר.

חשד חמור זה הועלה במשטרת עכו לאחר חקירה בשתי פרשיות שהיו בימים האחרונים בעיר.

ביום א' שעבר התגלה סמל „הג'יהאד האיסלאמי" על חנות של יהודי בעכו העתיקה. על חנות אחרת, ממול, צוייר רובה „קלאצ'ניקוב" ועל חנות שלישית צויירו צלבי־קרס.

בסריקות שערכו השוטרים נעצר חשוד מעכו העתיקה, והוא הוביל את החוקרים אל בעל חנות ערבי בעיר. בחקירה התברר כי בעל החנות עודד את פועלו לצייר את הסמלים והסיסמאות על חנויות של יהודים. הוא גם עזר לו בציור.

ביום ב' שעבר קיבל בעל חנות יהודי בעכו העתיקה מכתב ועליו דגל אש"ף. בחקירה מהירה נעצר חשוד בביצוע המעשה. אולם כעבור יממה קיבל אותו בעל חנות מכתב נוסף ובו נאמר: „אם לא תעזוב את עכו מיד, נרצח אותך".

במשטרה סבורים, כי חבריו של העצור מנסים להפחיד את בעל החנות.

שלושת החשודים שנעצרו בביצוע שני המעשים הובאו לבית־משפט השלום בעכו, ומעצרם הוארך על־ידי השופט סאלח פארס. הוא גם הוציא צו איסור פרסום על כל הפרשה, אך אתמול התיר לפרסם חלקים ממנה, להוציא זהות החשודים.

במשטרת מרחב הגליל סבורים, כי יש קשר הדוק בין שני המקרים וכי יתכן שהמדובר בארגון מחתרתי המפעיל שליחים כדי להפחיד סוחרים יהודים בעכו העתיקה.

בראש צוות החקירה המקומי עומד מפקד תחנת עכו, סנ"צ חיים חדש.

נעצר מטיל בקבוקים בוואדי ערה; בימים האחרונים נרגמו 2 מכוניות

מאת יצחק מרידור, שמעון ויים ומוסבח חלבי, סופרי „דבר"

„בידי המשטרה אדם שאותר וזוהה בוודאות כאחד ממשליכי בקבוקי התבערה, ב יום השלום, ליד אום אל־פחם. האיש נמצא במעצר לקראת הבאתו לדין, כך הודיע אתמול סגן מפקד המחוז הצפוני של המשטרה, תת־ניצב מאיר שרה, לחברי ועדת הפנים של הכנסת שקיימו בעקבות האירוע האחרון בוואדי עירה ישיבה מיוחדת במשרדו של חבר הוועדה, ראש עיריית עפולה, ח"כ עובדיה עלי.

חברי ועדת הפנים, דב שילנסקי, בני שליטא, עובדיה עלי, אהרון נחמיאס, דוד דנינו, עדנה סולודר ועמל נאסר אל־דין, הוליכו אתמול לשנות מסלול ולעבור, בדרכם לישיבה מתוכננת בישוב הבדווי בוסמת טבעון, דרך כביש ואדי ערה, „להפגין נוכחות" ולקיים דיון מיוחד בנושא הכביש בעפולה.

במהלך הדיון, בו השתתפו גם מפקד מרחב העמקים של המשטרה, ניצב־משנה יוסי כהן, והממונה על המחוז הצפוני של משרד הפנים, עמרם קלעגי, הביעו חברי ועדת הפנים הערכה לתקיפות, לאיפוק ולעירנות בהם מטפלת המשטרה בהפרות הסדר האחרונות, וחזרו על הדרישה שצירי התנועה בוואדי ערה ישארו פתוחים ובטוחים.

תת ניצב מאיר שרה אמר בישיבה כי „כל צירי התנועה בצפון, לרבות כביש ואדי ערה, יהיו פתוחים לתנועה בטוחה 24 שעות ביממה. המשטרה מתכוונת להחזיק במקום גם יחידה קבועה של מג"ב.

אבנים בגליל

ראש המועצה האזורית גליל תחתון, בני גרפינקל, גילה אתמול כי בשבועיים האחרונים נזרקו אבנים לעבר שני כלי רכב של ישובי הגליל התחתון שנסעו בכביש כפר תבור–צומת גולני. בשני המקרים לא היו נפגעים, אך זגוגיות המכוניות נופצו.

במקרה הראשון נפגע רכבו של עובד המועצה האזורית, תושב מושב שדה אילן, ובמקרה השני נפגע רכב של קיבוץ לביא. יצויין כי האבנים נזרקו בשני המקרים מכלי רכב נוסעים ואין הוכחות ברורות כי מדובר בבני מיעוטים.

גורפינקל אמר בתשובה לשאלה, כי בבוא האנשים העדיפו שלא להגיש תלונה במשטרה כדי שלא להחריף את האווירה המתוחה השוררת בלאו הכי באיזור.

בישובים הערבים

ועדת הפנים של הכנסת סיירה אתמול בשלושה ישובים: בכפר הבדווי בוסמת־טבעון, בכפר הדרוזי דלית אל־כרמל ובכפר הערבי אל־עריאן בוואדי ערה. חברי ועדת הפנים שמעו סקירות מפי ראשי הישובים שביקשו את התערבותם במשרדי הממשלה כדי לפתור את מצוקת התקציב שלהם.

בתום הסיור הודיע יו"ר הוועדה, ח"כ דב שילנסקי, על מינוי ועדת משנה של ועדת הפנים לטיפול בענייני הדרוזים והבדווים, שבה יהיו חברים הח"כים אמל נאצר אדין (יו"ר), עדנה סולודר ודוד דנינו. הוועדה תגיש מסקנותיה לוועדת הפנים תוך חודש.

בשכונת חליסה בחיפה

4 נערים ערבים נעצרו על התנכלות לתלמידים יהודים

מאת אריאלה ראובני, סופרת „דבר"

ארבעה נערים ערבים נעצרו אתמול בחיפה לאחר שהנהלת בית־הספר הדתי „יבנה" בשכונת חליסה התלוננה במשטרה על התנכלויות מצד נערים ערבים בשכונה נגד תלמידים.

אתמול התלונן אחד התלמידים כי נער ערבי חתך את מכנסיו בסכין ושרט אותו קלות. שני תלמידים אחרים התלוננו על ארבעה תלמידים ערבים שהתנפלו עליהם ונטלו מהם שעון וכסף כיס. תלמידים אחרים סיפרו כי בשובם בשעות הערב מבית הספר לביתם אורבים להם נערים ערבים ומיידים בהם אבנים ומכים בהם באלות.

מחלק הנוער של משטרת חיפה עצר אתמול ארבעה נערים ערביים שהודו במעשה. ועד ההורים בבית הספר „יבנה" החליט לסיים את הלימודים ב־2.30 אחרי הצהריים במקום בשעה 6 בערב כדי לאפשר לתלמידים לחזור לביתם לפני החשיכה ולמנוע את ההתנכלויות. סופרת „דבר" מציינת כי תושבים יהודים בחליסה התלוננו פעמים אחרות בעבר על התנכלויות מצד ערבים נגד ילדים וקשישים בשכונה.

דראושה עשוי ללכת לר"צ או מפ"ם; לא יחזיר המנדט – לא יוכר כסיעה

מאת מוחמד חלילה ועליזה ולך, סופרי „דבר"

הח"כ עבד אלווהאב דראושה יגיש היום בקשה רשמית לנשיאות הכנסת להכיר בו כסיעת יחיד, ואם תידחה בקשתו הוא יפנה לערכאות המשפטיות. סיעת העבודה הודיעה, כי לא תכיר בו כסיעת יחיד ובכך יימנע ממנו מימון מפלגה.

בשיחה עם סופר „דבר" אמר דראושה, שהוא לא יחזיר את המנדט למפלגת העבודה, שכן לדעתו השיג את המנדט בזכות ולא בחסד. לדבריו, הקולות הערבים שהשיגה „העבודה" מקנים להם שלושה מנדטים, אך היא התכחשה למצע שלה ולכן תשלם מחיר קשה במגזר הערבי.

דראושה עדיין לא החליט על דרכו הפוליטית. „כל צעד שאעשה יהיה לאחר דיון מעמיק בהתייעצות עם חברי וידידי הרבים בשני המגזרים הערבי והיהודי", אמר. הוא סיפר שהוא מעודד מאוד משיחות הטלפון הרבות שקיבל מיהודים וערבים בישראל ומידידיו בשטחים הכבושים.

חוגים מקורבים לדראושה, ביניהם אישיות ערבית מכובדת ובעלת מעמד ציבורי בכיר, שוללים מכל וכל אפשרות שדראושה ימצא את מקומו לאחר פרישתו ממפלגת העבודה בחד"ש או עם ה„רשימה המתקדמת". לדעתם יש בפני דראושה שתי אופציות: רשימה ערבית עצמאית או הצטרפות לחוגי השמאל הישראלי, והאפשרות השניה נראית סבירה יותר.

העבודה: כפיות טובה

מאז הודעתו של ח"כ דראושה על פרישתו הולכים וגוברים במפלגת העבודה ביטויי כורת־הרוח מכפיות־טובתו. יו"ר סיעת „העבודה" בכנסת, ח"כ רפי אדרי, הדגיש אתמול, שח"כ דראושה זכה לא אחת ליחס של העדפה ואף נהנה בסלחנות כלפי התבטאויות קיצוניות שלו, שלא שיקפו את עמדת מפלגת העבודה.

יו"ר מפלגת העבודה שמעון פרס אמר אתמול, כי „דראושה הצטרף למפלגת העבודה על בסיס מצע ברור, שיושם בפועל, כמו למשל בהוצאת צה"ל מלבנון, בשיפור היחסים עם מצרים ובמחוות כלפי האוכלוסיה הערבית, כמו ביטול שטח תשע". פרס הדגיש, שלאורך כל הדרך היה ברור לדראושה, שמפלגת העבודה שוללת משא־ומתן עם אש"ף.

מזכ"ל מפלגת העבודה, ח"כ עוזי ברעם, אמר אתמול, כי הוא „מרגיש נבגד יותר מאחרים" לא רק מפני שבאחרונה ישב אתו שעות ארוכות, אלא גם מפני שמפלגת העבודה גילתה סבלנות כלפי דעותיו יותר מאשר כלפי דעותיו של כל חבר מפלגה אחר.

ח"כ ברעם הדגיש אתמול, כי צעדו של ח"כ דראושה לא ימנע ממפלגת העבודה לפנות אל הציבור הערבי שיתמוך בה, שכן היא „המחסום היחידי בפני השתלטות הריאקציה הימנית־דתית־לאומנית".

מזכ"ל מפלגת העבודה הדגיש אתמול, כי אי־החזרת המנדט בכנסת, בטענה שהוא מייצג את 53,000 הערבים שנתנו קולם למפלגת העבודה, אינה מוסרית, שכן הללו הצביעו למפלגת העבודה לא בתמיכה לדראושה אישית, אלא למצעה של המפלגה. הוא גם הבטיח, שברשימת העבודה לכנסת הבאה יהיה לציבור הערבי ייצוג גדול יותר מאשר זה שברשימה הנוכחית.

פוטרו פועלים ערבים ששבתו בבי"ח רמב"ם

מאת אריאלה ראובני, סופרת „דבר"

כמה עשרות פועלים ערבים מהשטחים, שהועסקו בעבודות שירותים ונקיון בבית־החולים רמב"ם ונעדרו בסוף השבוע שעבר מעבודתם ללא הודעה מוקדמת, קיבלו הודעות פיטורים.

במשך יומיים מילאו את מקומם תלמידים של בית־הספר הריאלי בחיפה, אשר נענו לפניית הנהלת בית־החולים ועבדו בהתנדבות.

הרב שינדלר על היד המכה:

בגידה ביהדות, הפרה של ההגינות האנושית ובגידה בחלום הציוני

מאת סופר „דבר" בארה"ב

וואשינגטון (מיוחד ל„דבר"). – „מדיניות הכאת ערבים ללא הבחנה, שעליה הוכרז ושאותה מיישמת ישראל לדיכוי המהומות ביהודה, שומרון ועזה – היא פגיעה ברוח היהדות, הפרה של כל עיקרון של הגינות אנושית ובגידה בחלום הציוני". כך כותב הרב אלכסנדר שינדלר, מנהיג התנועה הרפורמית בארה"ב לנשיא הרצוג במברק ששלח אליו בסופ"ש.

„אנא, שימו קץ לשגעון זה, קורא שינדלר. מדיניות זו, הוא קובע, „רחוקה מלהביא להשבת הסדר, ורק תגביר את מעגל האלימות ותעצים את השנאה". „אני כואב ומוטרד עמוקות לשלוח אליך מברק זה", כותב שינדלר. „אך אינני יכול להחריש".

עוד מתריע שינדלר, כי מדיניות זו „עלולה לגרום לסחף בתמיכת ידידי ישראל בארה"ב, לנוכח התמונות שהם רואים על מסכי הטלוויזיה ודיווחי העיתונות". „אני יודע שהערבים הפלשתינים המפגינים בשטחים המוחזקים נוצלו על־ידי מדינות ערב ואש"ף, המעדיפים עימות צבאי על פתרון מדיני ושכל הצעה של ממשלה, ארגון בין־לאומי וישראל עצמה לפתור את בעיית הפליטים נדחתה במשך ארבע עשרות שנים", אומר שינדלר במברקו. אך הוא מתריע כי המדיניות החדשה רק עוזרת להסבת אחריות מן הערבים אל כתפיה של ישראל. שינדלר מסיים את דבריו באומרו: „ברור שההחלטה חייבת להיות בידכם".

הרב אלכסנדר שינדלר

אבן: „העבודה" חייבת לנקוט עמדה מוסמכת

ח"כ אבא אבן, יו"ר ועדת החוץ והבטחון, סבור כי לא יתכן שמפלגת העבודה לא תנקוט עמדה מוסמכת בעניין המדיניות המופעלת עכשיו בשטחים, המסבה לישראל נזק רב.

אבן אמר כי הנפנוף באלות והרטוריקה של שר הבטחון [illegible] „מדיניות ההרבצה מתממשת לאור הטלוויזיה הבין־לאומית. ידידים ויהודים הם אחוזי פלצות, וממילא מתעוררות יוזמות בין־לאומיות על חשבון האינטרסים של מדינת ישראל".

אבן, שאמר את הדברים לכתבים, הזכיר כי מחנכים ופסיכולוגים מזהירים מפני הנזק הנפשי והמוסרי הנגרם לחיילינו מן ההוראות להכות „עד שבירת העצמות". הנושא מחייב נקיטת עמדה של מפלגת העבודה מכיוון שהוא מרכזי בתודעה הבין־לאומית והישראלית, ורבים בעולם שואלים היכן עומדת התנועה הסוציאל־דמוקראטית בארץ בנושא זה. „לפי דעתי", אמר אבן, „יש רק תשובה אחת".

מכתב של איינשטיין ששרד בשואה נמסר לידי הארכיון הלאומי

מאת יורם לוי, סופר „דבר" בירושלים

מכתב שנשלח על ידי אלברט איינשטיין למהנדס אוסטרי בשנת 1923 ונמצא על ידי יהודי במחנה ההשמדה טרזיינשטאט נמסר לאחרונה לארכיון איינשטיין בבית הספרים הלאומי של האוניברסיטה העברית בירושלים.

המכתב נמסר על־ידי רות ויגמן מקיבוץ שדה נחמיה שבגליל העליון. היא קיבלה אותו מבדריך הופנראיך, יהודי מהעיר ברנו בצ'כוסלובקיה. הופנראיך היה כלוא במלחמת העולם השנייה במחנה טרזיינשטאט ועבד במחסנים במיון חפצים שהגיעו למחנות. הוא גילה בתוך שקית מגולגל מכתב של איינשטיין למהנדס אוסבלד פיליפ ביאן, ושמר עליו במשך כל שנות המלחמה.

איינשטיין כתב את המכתב בברלין ב־29 במאי 1923 כתשובה על מכתבו של המהנדס ביאן ובו הוא מתייחס לרעיונות שהעלה המהנדס בקשר לתורת היחסות.

הוזלת הסיגריות מחו"ל תעלה ביוקר רב – מזהיר מנכ"ל „דובק"

מאת אמנון אמה, סופרו הכלכלי של „דבר" בירושלים

מנכ"ל חברת „דובק", זרח גהל, הזהיר אתמול כי כוונת האוצר להוזיל את מחירי הסיגריות המיובאות היא דרך יקרה מאוד לפתרון משבר הסיגריות. בתגובה לידיעה שפורסמה אתמול ב„דבר" אמר גהל כי חברת „דובק" אינה דורשת כל הגנה לתוצרתה וכי המיסוי המוטל היום על הסיגריות הוא לרעת הייצור המקומי.

לטענתו חזרו עובדי „דובק" לעבודה לא בשל הכרזת מנכ"ל האוצר על חשיפת הענף ליבוא מתחרה, אלא בשל התחייבות בכתב של שר התעשיה לסיים בתוך מספר ימים את בדיקת תחשיבי מחירי הסיגריות. על כוונת האוצר להזול את הסיגריות ליבוא אמר גהל: „האוצר הולך בדרך של דווקא. בדרך זו כדאי אולי להפסיק לייצר במדינת ישראל ולייבא הכל. כולנו נהיה סוחרים ונמכור אחד את השני".

ביציאה מראשון־לציון, בואך נס־ציונה השתמש בשרותי תחנת „פז מנחם"
וחתום על מנוי ל דבר – חודש חינם.

صكذا عن الاصل

עליות שערים נאות במניות

• בבורסה מתקשים להעריך באם מדובר בתיקון טכני בלבד • פקידים ממשלתיים מעריכים שהמלצות להטיל מיסוי על הבורסה ייושמו במהלך 1988 • במניות רבות ישנם קריטריונים כלכליים טובים, מכפילי רווח סבירים ושווי שוק הגיוני בהשוואה להון העצמי • ירידה קלה לדולר השחור • אתמול נרשמה רגיעה במגמת הפדיונות בקרנות הנאמנות • מתחילת ינואר ועד לסוף השבוע שעבר נרשמה ירידה של כ־16% ויותר במדד המניות החופשיות, מניות רבות ירדו בעשרות אחוזים תוך מחיקת כל תשואתן משנת 1987. גם בקרנות המתמחות במניות נרשמה ירידה חדה ביותר • קבלת פנים צוננת למניות החדשות של יוניידס.

מאת שמואל רוזנבלום*

לאחר שלושה שבועות של ירידות שערים תלולות שבמהלכן נשחק שווי השוק הכולל של הבורסה ב־850 מליון דולר לערך נרשמה אתמול מגמת עליית שערים וגידול מסויים בנפח הפעילות. בבורסה רוצים לקוות שיום האתמול מסמל מפנה חיובי בשוק, בשלב זה מאמינים מרבית הסוחרים כי מדובר בתיקון טכני בלבד שבעקבותיו אולי תגיע גם רגיעה והתייצבות שיביאו להתאוששות. החששות מפני ועדת שישינסקי מתפוגגים לאיטם, הצהרות שונות בנושא מלמדות כי במידה והועדה תמליץ להטיל מיסוי יהיו לכך מתנגדים רבי השפעה והרעיון בכל מקרה אינו ישים לשנת 1988.

רמות השערים הנמוכות במניות רבות הזמינו אתמול מחפשי מציאות וכדאי לדעת כי בבורסה יש מציאות כלכליות של ממש. נראה כי המשקיע הנבון הרוכש סחורה לצורך השקעה עשוי בטווח הזמן הבינוני לקבל תשואה נאה בהרבה מאפיקי השקעה אחרים. המוכרים אתמול במהלך המסחר היו גופים גדולים כקרנות שרכשו סחורה בשבוע שעבר וניסו כנגד עליות נאות להוזיל לנזילות סבירה. אין ספק שמבחנו האמיתי של שוק המניות יהיה היום ובימים שלאחריו תוך בחינת הנכונות לקלוט היצעים כאשר יבוא גל מימוש הרווחים המהיר. עליות שערים נאות שנעו בין 2.75% ועד 4% לערך נרשמו במשתנים. היצעים קלים ויציבות נרשמו לבנקאיות שבהסדר. עליות נאות נרשמו למניות כבדות וחצי כבדות כפ.ב.י +4.8%, פולגת 1 +10.1%, רובק +8.3% ומניות נוספות כחיפה כימיקלים, כלכלית, פריקלאס, גבים ונוספות. עליות חדות בלטו במניות קלילות רבות, עורא אופציה אקרשטיין אופציה וים סוף אופציה עלו בין 10.6% ועד 14%, מניות קינג, עסיס, ברוך, התכוף, אבניון, כנס, יעשור, כבלי ציון ונוספות עלו ב־10%. מניות מספר כביקלון נרשמו קונים בלבד.

תיקון טכני או שינוי מגמה?

בבורסה רצו אתמול רבים מהפעילים לדבוק בתקווה כי שוק המניות עומד בפני תפנית חיובית לאחר שחיקת שערים תלולה בחודשים האחרונים. כזכור ירד מדד המניות החופשיות בתקופה שבין 1.1.88 – 20.1.88 בשיעור חריף של כ־16% לערך. שחיקה זו מחקה במניות רבות את כל התשואה שהושגה בהן במהלך 1987. גישה אופטימית זו נתקלת במספר קשיים מהותיים:

א. העדר ציבור משקיעים חדש בבורסה ויחד עימו העדר הון נוסף למניות.

ב. ועדת שישינסקי העומדת כחרב מיסוי מעל שוק המניות.

ג. קשיים פוליטיים היוצרים אווירה עכורה במשק.

ד. העדר מנהיג או גורם חיובי בבורסה העשוי להביא לתפנית חיובית לזמן סביר מעבר לתיקון טכני קצר. קשיים אלו ונוספים יוצרים כאמור ספקות בולטים בנוגע ליכולתו של השוק להשתפר באורח מתמשך בעת הקרובה. יחד עם זאת מהראוי לציין כי רמת המחירים במניות רבות מצדיקה רכישה והשקעה לטווח הבינוני והיא עשויה בסופו של תהליך להניב תשואה ריאלית נאה למדי. בשלב זה קשה עדיין להעריך בבירור להיכן פני שוק המניות, אף שכנראה מדובר בתיקון טכני בלבד שאולי בעקבותיו תגיע מגמת ההתייצבות המיוחלת.

ועדת שישינסקי – בטווח הקרוב לא יוטל מס בבורסה

דיוני ועדת שישינסקי המתמשכים בצירוף ההדלפות המיותרות מדיוני הועדה הביאו כידוע לחששות בורסאיים מתמשכים. אישיות כלכלית בכירה שהושגה בסוף השבוע שללה את האפשרות כי יוטל מס על הבורסה במהלך שנת 1988. לדעת הגורם הכלכלי הבכיר לא יוכלו ליישם את המלצות הועדה ואף סביר להניח כי באוצר ובבנק ישראל לא יתמכו בהמלצה כזו עקב בעיות המחזור הגדולות הקיימות בשוק ההון בשנה זו. אתמול התפרסמה הערכה נוספת של בכיר מס הכנסה יאיר רבינוביץ שהסבירה את הקשיים העומדים בפני יישום המלצה שכזו. יתכן שהפחד מפני המלצות שישינסקי נמוג אט אט בבורסה ודבר זה עשוי אולי להביא לתפנית מסויימת בעתיד. באחרונה הצטרפו גם גורמים בנקאיים מכובדים למחנה המתנגדים להמלצת מיסוי הבורסה. המצחיק מכל יהיה במידה וועדת שישינסקי לא תמליץ כלל להטיל מס על הבורסה. גם דבר זה אפשרי לאור ההתנגדות הרחבה לנושא.

תשואות ירודות במניות רבות – 31.12.86 – 20.1.88

מניות רבות „מחקו" במהלך ארועי הבורסה האחרונים את תשואתן הריאלית משנת 1987 כולה ובחלק של ני"ע אחרים נמחקה גם התשואה הנומינלית ואף נרשמה ירידה חדה בהשוואה לתשואה הנומינלית ההתחלתית של 1987. לפנינו רשימת מניות המוגדרות בבורסה כסבירות או אפילו כטובות אשר נרשמה להם שחיקת שערים תלולה נומינלית בתקופה שבין 31.12.86 – 20.1.88. במהלך התקופה הנדונה עלה מדד המחירים בכ־16% לערך, במידה ונתון זה יצורף לתשואה השלילית אזי נקבל ירידות שערים תלולות במניות רבות. חלוקת המניות נעשתה עפ"י ענפי מסחר בשוק המניות. חלק מהמניות הנפק במהלך התקופה. ביטוח – הסנה -39.9%, הפניקס -22.5%, ציון -59%, איתן -43%.

מסחר ושירותים – אינטרגמא -27%, עורא -51%, אסותא -17.5%, עירונה -29%, ים סוף -35.62%.

מחשבים – חילן -35.2%, ניקוב -65%, תים -34%.

מקרקעין – אזורים -5.7%, אפריקה -11.45%, כלכלית לירושלים -43.4%, ישראלום -18.1%, נכסים -10.4%. סיכום סקטור המקרקעין לתקופה הנ"ל מלמד על ממוצע כללי של הענף -10.2%.

תעשיה – רובק -43%, עילית -30.4%, ארגמן -50.6%, ליגת -31%, עמק -57%, פולגת -37%, פקר -19.7%, אורדן -18.3%, אלביט -38.7%, אלרון -35.1%, אורית -60%, סבע -22%, נייר חדרה -10.1%, כור -11.3%, אבגין -11.3%, מולט -33%, קרגל -9.8%.

חברות להשקעה – פועלים השקעות -3.16%, חירון -43%, פמה -32%, קרדן -2.5%.

רשימה מקבילה – קונסורטיום -61.7%, גבי הדר -51.3%, איכות -77.8%, יהאל -32.6%, שנהר -82%, דלק נפט -67%, רסקו -79%, מקס -48.5%, אלקול -69%. מניות הרשימה המקבילה הובאו רק כדוגמא משלימה לתמונה הכללית שכן מניות אלו לא צריכות להכלל כידוע בחברת המניות האחרות.

סיכום – התמונה החלקית שלפנינו מלמדת על שחיקת שערים מרחיקה במניות רבות והינה רק תמונה חלקית כאמור. סיכום ענפים מלמד כי גם בתוך ענפי המסחר השונים אין לפחות במרכיבים השגה תשואה ממוצעת שלילית ביותר. כדאי להשלים את התמונה ולציין לתקופה הנדונה את רשימת המניות שהשיגו תשואה ריאלית ונומינלית חיובית במיוחד, להלן רשימה חלקית – קשל +142.6%, פריון +104%, חיפה כימיקלים +57%, פרוטרום +252%, מרלז +118%, נכסי אזורים +65%, בינלאומי +60%.

לפנינו נתונים על מכפילי רווח בענפי הבורסה הבולטים לחיוב – בנקים שלא בהסדר 5.61, בנקים למשכנתאות 11.6, מוסדות מימון 15.1, ביטוח 15.6, חקלאות 8.1, מזון 8.7, טכסטיל 12.25, אלקטרוניקה 4.9, מתכת 14.5, כימיה 10.5, עץ ודפוס 8.2, תעשיות שונות 11.4, חברות להשקעה 17.7, חלק מהמכפילים מלמד על מכפילי רווח סבירים בענפים שונים ובמניות ספציפיות.

* הכותב מנהל תיקי השקעות.

שערי מניות

בנקים מסחריים

בנקאים בהסדר ההצמדה

בהסדר הצמדה ל־88

בהסדר הצמדה ל־89

בנקים למשכנתאות

מוסדות מימון

ביטוח

מסחר ושירותים

מסחר

שירותים

מלונות ושרותי תיירות

מחשבים ושרותי מחשב

מקרקעין ופיתוח

נדל"ן בינוי ופיתוח

חקלאות

תעשייה

מזון ומבק

טקסטיל והלבשה

מתכת ומוצריה

חשמל, אלקטרוניקה ואופטיקה

מוצרי בניה

כימיה, גומי ופלסטיק

עץ ומוצריו, נייר ודפוס

תעשיות שונות

השקעות תעשיה

חברות להשקעה

השקעה ואחזקות

נסחרות במט"ח

רשימה מקבילה

בנקים ל משכנתא'

שרותים

מלונאות ושרותי תיירות

מחשב ושרותי מחשב

נדל"ן בינוי ופיתוח

חקלאות

מזון ומבק

מקסטיל והלבשה

מתכת ומוצריה

חיפושי נפט

מוצרי בניה

מוצרים כימיים, גומי ופלסטיק

עץ ומוצרים, נייר ודפוס

תעשיות שונות

השקעה בתעשיה

חברות השקעה

משתנים

שערי קרנות נאמנות

הלוח הכללי

מקרקעין • מכונות כתיבה • הלוואות • חקלאות • ריפוי והרזיה • דירות למכירה • עסקים • רוצים לקנות • רהיטים

דרוש מפעיל בעל נסיון מאזור המרכז למחפר הידראולי טלפון 03-289336 אחה"צ

סוף לוח בעמוד 11

עיסקה גדולה ל"רכב נצרת": צ.ה.ל. רוכש 700 קומנדקרים

הצבא רוכש רכבים קלים וכבדים מהחברות הזרות ג'נרל, שברולט, פורד ורנו

מאת דני גוב

צ.ה.ל. החליט להשלים עיסקה גדולה של רכישת כ־700 קומנדקרים (ג'יפ) מסוג "אביר", המיוצרים במפעלי רכב נצרת. האביר שרוכש צ.ה.ל. הוא רכב רב תבליתי המשמש להובלת מטען ונוסעים. הוא מסוגל בנוסף לשאת גם כלי נשק שונים כמו משגר טילי נ"ט.

ההחלטה לרכוש את האביר נפלה, לאחר שהרכב נבחן על ידי חיל החימוש של צ.ה.ל. הצבא עומד לרכוש ממפעל רכב נצרת גם ג'יפ מסוג סי.ג'יי. 9 . כתב העת בשפה האנגלית "סורד", המוסר על כך בגיליונו האחרון, שיראה אור בימים הקרובים מציין, כי צ.ה.ל. החליט לרכוש בנוסף לאביר גם את הרכב התבליתי מסוג "האמר" מתוצרת החברה האמריקאית "א.אם. ג'נרל". גם רכב זה משמש כנושא נשק או כרכב הנושא ציוד קשר ואחר. בכוונת צ.ה.ל. לרכוש כמה מאות יחידות של רכב זה.

בצ.ה.ל. התקבלה ההחלטה להצטייד בכמה עשרות טנדרים סגורים מתוצרת "שברולט" ואלה ישמשו כנראה כמעבדות קשר, שליטה ובקרה. הצבא ירכוש גם כלי רכב מסוג טרנזיט של "פורד" בהם מותקן מנוע דיזל. ברכב זה תותקן גם מערכה מיזוג אויר רבת עוצמה. הרכבים הללו ישמשו בעיקר כניידות משטרה ואמבולנסים.

חיל החימוש כך נודע, דן בימים אלה באפשרות לרכוש מכוניות מסוג "אריקה" של פורד בנפח מנוע של 1600 סמ"ק. החיל בוחן גם אפשרות לרכוש מיניבוסים מתוצרת "דאיטסו".

בתחום הרכב הבינוני והכבד החליט צ.ה.ל. לרכוש משאיות בינוניות מתוצרת שברולט שיחליפו את המשאיות מתוצרת "דודג'" (די 500).

במסגרת ניצול כספי הסיוע האמריקאי הזמין חיל התובלה של צ.ה.ל. משאיות כבדות מתוצרת חברת "דנו" שיורכבו במפעל בארה"ב.

ניסים: יש לשחוק שכר ריאלי

מאת דני גוב

השנה נידרש לא רק להימנע מלהעלות את השכר הריאלי אלא אפילו לשחוק אותו, קובע שר האוצר משה ניסים. שר האוצר אינו רוצה לצפות מה תהיה האינפלציה ב־1988 אך לדבריו, תמשך מדיניות ריסון האינפלציה גם השנה. "היינו רוצים ב־1988 להלחם באינפלציה אלא שכדאי להגיע לכך דרושים קיצוץ בתקציב המדינה, לא בשעור של 742 מיליון שקל, כפי שאישרה הממשלה, אלא הרבה יותר. כן השכר ב־1987 עובר את רמת השכר של לפני התכנית הכלכלית, גם בסקטור העיסקי וגם בסקטור הציבורי. "מדיניות של העלאת שכר גלובלית ללא העלאת תפוקה ופיריון, איננה משרתת את המשק ואני מתנגד לה", אמר ניסים.

"גורמים במשק מגיעים למסקנה, שזה כבר לא בטוח כמו פעם, לפנות לממשלה ולקבל העלאות שכר. זוהי מדיניות השכר הדרושה למשק בשעה זו ונקפיד עליה."

נסים: לא כלכלת בחירות

שר האוצר, משה ניסים אמר, כי אין כיום אוירת חרום במשק ולכן קשה לאוצר להלחם באינפלציה ובדרישות השכר הגוברות. לדברי ניסים, אי אפשר לשאת אינפלציה שנתית של 16% ובודאי לא כזו של 20%.

בדברו בפני אגודת מהנדסי הכימיה בתעשיה הכפופה ללשכת המהנדסים, אמר ניסים, כי אשתקד צפה האוצר שהאינפלציה ב־1987 תהיה נמוכה מזו שבשנת התקציב 1986 ולפי שעה הדברים מתאמתים.

ניסים הבהיר כי השנה לא תהיה בשום אופן שנת כלכלת בחירות. "אסור לנהל מדיניות כלכלית, שמשרתת את השעה או השנה", אמר ניסים.

לגבי הלחצים המופעלים על האוצר באמצעות הקשחת העמדות במגזר הרפואי, אומר שר האוצר, כי יציבות המשק דרושה גם לרופאים ומוטב שיבינו, שהממשלה לא תערער את היציבות בכניעה לדרישותיהם. "אל תסמכו על זה שנכנע ואני יודע שאתם חושבים כך. לא נכנענו כששבת סקטור אחר במשך 53 יום והכוונה לעתונאי רשות השידור ד.ג.) ולכן לא נכנע גם לרופאים".

משרד האנרגיה מתכנן הקמת שתי תחנות כוח חשמליות בגליל

מאת שמעון וייס

משרד האנרגיה מתכוון לפעול להקמת סורה של פרוייקטים שעשויים להביא לשיפור משמעותי במצב התעסוקה הקשה באזור הגליל. בין השאר, מתכנן המשרד הקמת שתי יחידות כוח של 1100 מגוואט בהשקעה כוללת של כ־900 מליון דולר. הפרוייקט מוגש במסגרת השקעה כוללת של מיליארד וחצי דולר והיא כוללת גם את בנית המתקנים הנלווים לתחנות.

שר האנרגיה והתשתית, משה שחל, אמר כי בהקמת יחידות הכוח בצפון יועסקו כ־1500 עובדים ולאחר הקמתן יועסקו בהן, באופן קבע, כ־500 עובדים.

השר שחל אמר עוד כי בישיבה שקיים בשבוע שעבר עם ראשי התעשיה האוירית, סוכם על בדיקה רצינית של האפשרות שהתעשיה האוירית תסייע למפעל „סולתם" ביוקנעם.

על־פי תוכנית אחרת המתגבשת במשרד האנרגיה, תקים חברת החשמל טורבינת כוח בהשקעה של עשרים מליון דולר והכוונה היא שעמודי המתכת לטורבינות יבנו במפעל ביוקנעם שנקלע באחרונה לקשיים והוא סובל מהיעדר הזמנות ועבודה.

מפעל ברזל נוסף יקום תוך חדשים באזור התעשיה בנצרת

מפעל חדש ליצוד ברזל עומד לקום בחודשים הקרובים באזור התעשיה של נצרת. לפי הערכות אמורות ההכנות להקמת המפעל החדש להתבצע לקראת חודש אפריל 1988.

הקמת המפעל נעשית ביוזמת איש העסקים הנצרתי אליאס שלופה המבקש להחדיר תעשיה נוספת לנצרת. שלופה בודק בימים אלה אפשרות ליבוא ציוד חדיש ליצור ברזל אצל יצרנים שונים בחו"ל.

הסיבה להקמת המפעל נועצה בעובדה שלהערכת איש העסקים שלופה יש בארץ מחסור חמור בברזל בעיקר לענף הבניה. להערכת שלופה המחסור בברזל נגרם בשל הלחץ שמפעילים יצרני הברזל המקומיים שאינם עומדים בביקוש הער לברזל מחד ואינם מאפשרים יבוא חופשי מאידך.

דני גוב

ראשי המועצות ברמת הגולן דורשים פטור 10% ממס הכנסה

מאת שמעון וייס

ראשי המועצות ברמת הגולן חידשו בימים האחרונים את המאבק לקבלת פטור של עשרה אחוז במס ההכנסה, כפי שמקבלים ישובי העימות והישובים מעבר לקו הירוק. מזה למעלה משנה, כך מתברר, מעכב משרד האוצר את יישום ההחלטה שנתקבלה בממשלה ואשר הכירה בישובי הגולן כישובי קו עימות הזכאים להטבות הנהוגות בהתאם לכך.

המאבק הממושך להשגת הפטור שנמשך גם אחרי החלטת הממשלה, הופסק לא מכבר בעקבות הודעתו של שר האוצר, משה ניסים, כי יש להמתין, קודם כל, למסקנות ועדת שישינסקי. המסקנות טרם פורסמו, אך משרד האוצר האריך במפתיע לאחרונה את הזכאויות הקיימות וגם הפעם לא נכללו בקטגורית קו העימות, ישובי הגולן.

הדבר עורר רוגז רב בגולן וראשי הישובים החליטו לחדש את מאבקם תוך שיתוף ח"כים ואישי ציבור אחרים בלחץ על האוצר. ח"כ עדנה סולודר מהמערך הגישה לשר ניסים שאילתא בנושא קיפוח ישובי הגולן וסגן השר דוני בילוא השיב בשם שר האוצר, כי מדיניות שר האוצר היא להשתדל ולמנוע כללים חדשים במדיניות הקיימת.

תשובת מילוא לא סיפקה את אנשי הגולן והם החליטו להחריף את המאבק ולדרוש מכרי הממשלה לעמוד על ביצוע ההחלטה שקיבלה.

ממדף הספרים/ מוריה אבימלך

פרופ' גרוס מורה נבוכים

„מדריך למנהל בחברה צבורית" מאת פרופ' יוסף גרוס

המודעות הגדלה לסמכויותיו ואחריותו של הדירקטור בחברה צבורית, בעקבות האירועים במערכת הבנקאות, יצרה ביקוש למידע על הוראות החוק הנוגעות לחברה ולמנהליה. על צורך זה בא לענות ספרו החדש של פרופ' יוסף גרוס. זהו מדריך מעשי לדירקטור שאינו רואה בתפקידו רק מינוי לשם כבוד אלא מתכוון להשתמש בסמכותו ולשאת באחריות המשתמעים מתפקידו.

המדריך מרכז במסגרת אחת את עיקרי ההוראות הנוגעות לחברה צבורית, המפוזרות כיום במסגרות חוקיות שונות, ובעיקר פקודת החברות, חוק ניירות ערך והוראות הבורסה לניירות ערך. בנוסף להוראות הדיווח לרשויות בחוק ובתקנות מרכז המדריך גם את ההוראות הכלולות בהחלטות דירקטוריון הבורסה, שעד כה לא פורסמו בצורה מרוכזת.

לדירקטור האובד בסבך הדיווחים שעל החברה להמציא לרשות לניירות ערך, לבורסה ולועדותיה, לרשם החברות ולבעלי המניות הכין פרופ' גרוס לוח מועדים. בלוח מפורטים המועדים להגשת דוחות תקופתיים, דוחות שנתיים וחצי שנתיים, דוחות מידיים, דיווח על החלטות מיוחדות, על שינוי באחזקות בעלי ענין, על מינוי דירקטורים, ועל חלוקת דיוידנד וכד'ב אירועים והחלטות הדורשים דיווח.

אם לאחר מילוי חובות הדיווח לרשויות נותר לחברה ולדירקטורים שלה פנאי לפעילות עסקית, מדריך אותם גרוס בשבילי הבותר האסור.

עסקאות עם בעלי ענין, ניצול מידע פנים, כללי מינוי דירקטורים, נוהל פעילות דירקטוריון ונושאים אחרים שכיכבו בהדשות הכלכליות באו ועדת בייסקי מובהרים בלשון פשוטה בתיקון מס. 2 לפקודת החברות (והוק וינוקביין) שתקפו ביולי 1987, העוסק במינוי דירקטור מקרב הציבור.

הספר נועד, כאמור, להיות מדריך שימושי ואינו מתיימר לחדשנות משפטית, אך מצאנו גם בזה. תיקון מס. 2 לפקודת החברות מ־9 לאפריל 1987, הלא הוא „תיקון ובשטיין", היה פרוש שבר השבתה ששילמה החברה לכל אחד מהדירקטורים. פרופ' גרוס מפרש, בעקבות המחוקק האנגלי, כי החוק אינו דורש ביזום שבחה מקבלי המשכורת.

„מיסוי החברות" מאת פרופ' יוסף גרוס הוצאת המכון למינהל עסקים, הפקולטה לניהול, אוניברסיטת ת"א. הפצה: תאגידים בע"מ.

בספרו של פרופ' יוסף גרוס מיסוי החברות „רץ" בעקבות שינוי החקיקה התכופים ומצליח להשיג אותם. המהדורה השלישית בספטמבר 1987 והמעודכנת עד 31.8.87 „התעדכנה" לסיום חקיקה, כששתי המהדורות הראשונות יצאו בהפרש זמנים קצר בינואר 1986 ובמאי 1986.

זהו ספר יסוד שאינו מיועד למשפטנים ולרואי חשבון בלבד אלא גם למנהלי חברות, לחשבים, למנהלי כספים ולבעלי החברות משפחתיות ועסקים קטנים. אין זה ספר המיועד להצגה בקונגרס של משפטנים אלא ספר המיועד להיות על המדף של כל חברה וכל איש עסקים הנזקק למידע מקיף, שיטתי, ברור ומעודכן בנושאי מסים.

תשומת לב רבה ניתנה לקטגוריות המיוחדות של חברות שהתפתחו בארץ: חברה משפחתית, חברה תעשייתית, חברת מעטים (נשלטת ע"י 5 אנשים) וחברות בית (כל הנכסים הם בתים). הספר עוסק בהרחבה במערכת היחסים בין בעלי המניות והחברה ונותן ביטוי למגמה המתפתחת כיום להרים את המסך בין חברות ויחידים על המשתמע מכך לגבי מיסוי.

מתי כדאי לנהל עסקים באמצעות חברה בע"מ ומתי כדאי לנהלם כיחידים? שיקולי המס אינם חד משמעיים ומשתנים והספר מנסה להדריך. הספר הוא היחיד הכולל את השינויים שחלו עם הרפורמה במיסוי חברות, ולמעשה ספר ראשון העוסק בכל הבטי מסי חברות.

פרופ גרוס מצליח לסיים כתיבת ספר בקצב שאחרים מסיימים כתיבת מאמר.

„מקלטי מס בעולם" תרגום עברי לספר בעריכת שבתאי האקונומיסט, הוצאה „בורן"

עד שעיינתי בספר „מקלטי מס בעולם" סברתי כי מינרווה היא אלת החוכמה הרומית. מסתבר כי מינרווה היא גם מקלט מס-ימי. שונית בדרום האוקינוס השקט בין טונגה לפיג'י.

מקלטי מס נמצאים לא רק באוקינוס השקט אלא גם בים הקריבי, באפריקה, באירופה, במזרח התיכון ובמזרח הרחוק.

מתוך הסיור חובק עולם של מקלטי מס בספר המיועד לישראליים הייתי מוותרת על תיאור מקלטי המס של בחריין וכווית.

אם ישתנו חוקי המס עדיין יהיה לספר שימוש בחידוני הגיאוגרפיה. המתחילים יתבקשו להצביע על מקומם של איי קיימן וסיסקאי והמתקדמים יצביעו באצבע בטוחה על אנגולה ואנטיגואה.

התרגום לעברית של הספר מוכיח כי ישראל צועדת לקראת שילוב בפעילות העסקית הבינלאומית ויותר חברות ועסקים ישראליים עורכים תכנית מסים בברמודה. אגב, גם ישראל היא „מקלט מס" אלא שצריך להיות בדי שהיורשים יהנו מרכוש פטור ממס עזבון, אם קרובם נפטר לפחות 10 שנים לאחר עלייה לארץ.

ד"ר אמנון רפאל, שהקדים דברים למהדורה העברית מזכיר לשוחר מפלטי מס כי ההזדקקות למפלט מס ללא היתר המפקח על מטבע חוץ בבנק ישראל היא עבירה פלילית. הספר בידעו לקריאה ואינו „ספר בישול", ולמי שעומד לנצל מפלטי מס ממליץ רפאל להיוועץ ביועצים מקצועיים.

עלות העבודה לשעה לפועל בתעשיה בארץ נמוכה מבמדינות המתועשות

מאת דני גוב

עלות העבודה לשעת עבודה בענפי התעשיה בישראל נמוכה במידה ניכרת מזו שבכל המדינות המתועשות. תופעה זו בולטת במיוחד בענפי ההלבשה והטקסטיל וכן בענף המזון, משקאות וטבק. לעומת זאת בענפי החשמל והאלקטרוניקה וכלי הובלה הפער בין עלות העבודה בישראל לזו במדינות המתועשות - נמוך יותר.

עלות העבודה לשעת עבודה מהווה אינדיקטור לשכר שמקבל פועל הייצור בגין שעת עבודה. בהעדר נתונים על השכר המשולם לפועל, מביא המכון לפריון העבודה המפרסם את הנתונים, את עלות העבודה הכוללת גם תשלומים שונים החלים על המעביד.

הענפים בהם עלות העבודה לשעת עבודה היא הגבוהה ביותר במדינות המושוות הם: כלי הובלה, מתכת בסיסית, ומוצרים כימיים. גם בישראל הענף המוביל הוא כלי הובלה ואחריו חשמל ואלקטרוניקה.

כאמור הפער בין עלות העבודה בישראל בענף חשמל ואלקטרוניקה לבין עלות העבודה בענף זה במדינות המתועשות הוא הנמוך ביותר מבין כל הענפים ובבריטניה אף עלות העבודה לשעה (69.6 דולר) נמוכה מזו שבישראל (80.7 דולר).

מהשוואה בינלאומית נסל המבנן רק את השכר המשולם בישראל ובארה"ב לשעה עבודה. הממוצע בתעשיה הוא 02.5 דולר בארץ ובארה"ב - 12.31 דולר. בענף המזון המשקאות והטבק השכר לשעה הוא 98.3 דולר בארץ ובארה"ב - 62.21 . בטקסטיל - בארץ 97.3 בארה"ב - 18.8 . בהלבשה - בארץ 38.2 בארה"ב 14.7 . בעור ומוצריו - בארץ 37.7 79.3 . בעץ ומוצריו - בארץ 04.4 בארה"ב 33.01 . בנייר ומוצריו - בארץ 65.4 בארה"ב 53.51 . דפוס הוצאה לאור - בארץ 21.5 88.21 . מוצרים כימיים - בארץ 37.5 בארה"ב 65.61 . מוצרים מינרליים - בארץ 96.4 בארה"ב 85.31 . במכונות - בארץ 39.5 בארה"ב 83.41 . בכלי הובלה - בארץ 61.8 בארה"ב 54.81 .

בנק הפועלים נותן אשראי לשכירים באמצעות ועדים

בנק הפועלים מפעיל חבילת מימון מיוחדת לועדי עובדים, המעמידה לרשות שכירים במפעלים ובמוסדות, הסדרי אשראי מגוונים בתנאים מיוחדים, באמצעות ועד העובדים.

להלן הסדרי המימון החדשים המופעלים על ידי הבנק:

הבנק מעמיד לרשות השכיר הסדר אשראי ביוחד למימון רכישת שי לחג הפסח הקרוב, מעבר לסכום הקצבת השי שנקבעה על ידי הועד. ההלואה תינתן לתקופה של עד 6 חודשים בסכום של 1,500 ש"ח ברבית „פריים" בתוספת 1.75% לחודש.

★ הסדר יחודי נוסף מעמיד לרשות הועד מימון במסגרת של קרן משותפת למתן הלואות לצרכים אישיים של העובד, כגון: שפוצים בדירה, קיום שמחות, נופש ועוד. ההלואה לעובד תהיה בסכום של עד 1,500 ש"ח לתקופה של עד 24 חודש בתנאי רבית מועדפים.

★ תכנית שניה מאפשרת לעובד לחסוך למטרות נופש וכן למטרות אחרות.

החסכון יהיה במסגרת של פקדון שקלי לתקופה של עד 9 חודשים, כאשר בתום תקופת החסכון יהיה העובד זכאי להלואה בסכום החסכון שלו וברבית של „פריים" בתוספת 1.0% לחודש. תנאים אלה הם לתקופה מוגבלת בלבד.

רבינוביץ': מס הכנסה יטפל השנה בסוכנויות נסיעות, השכרת רכב, וספריות וידיאו ורפה משכירים

מאת דני גוב

"אם נכריז שאנו חוזרים לגבות מס יסף, יאבד הציבור את אמונו ברפורמה במס ואז ניגבה פחות מיסים ב־1988. אינני מאמין, שהורדת שעורי המס מביאה ליותר הצהרות אמת, כי מי שעבר את הקוים לעבריינות, לא יחזור הזרה, אבל הגברת שעורי המס מבריחה עוד ועוד קבוצות אל מאחורי הקוים", כך אמר בסוף השבוע בתל אביב, נציב מס ההכנסה יאיר רבינוביץ'.

לדברי רבינוביץ למס ההכנסה אין הערכות מדויקות באשר להיקף ההון השחור והוא טוען, כי ההערכות "המלומדות" של גופים שונים כאילו היקף ההון השחור בארץ הוא 12% עד 32% מהתל"ג משוללות כל אחיזה במציאות. לדבריו מבדיקות בשטח, מאז נכנס לתפקידו היקף התפיסות היה כזה שממנו ניתן להעריך באופן גס על נתון של 20% ואילו כיום גדל השעור ל־8%. "כל ענין הסמים למשל זה הון שחור וכך גם תנות הוידאו הפירטיות, שבדרך כלל מנוהלות על ידי אלה שמתעסקים בסמים" אומר רבינוביץ'.

נציב המס הזהיר, כי השנה תהיה הקפדה יתירה על העברת ניכויים בזמן גם של מעביד וגם של ספקים. "הכסף שייך לאוצר המדינה ואנו נגבה אותו ונעניש את מי שיאחר. מי שיאחר, יוזמן בזמן אמיתי לחקירה ויענש. מאז התחלנו במבצע לפני כמה שבועות יש צמצום חד ביותר במספר המאחרים בתשלום ניכויים. ב־1988 נגיע למצב שרוב האוכלוסיה הדרווה בזמן אמיתי".

רבינוביץ' גילה, כי מס ההכנסה יעבור כנראה בקרוב שינוי מבנה. מדובר בהנהגת שיטה של פקיד שומה ענפי במקום אזורי. הניסיון יבוצע בשלב ראשון רק באזור גוש דן. לדבריו, מס ההכנסה החליט על ענפים מסוימים, שיועברו לטיפול פקיד השומה האזורי, שיקבל על עצמו בנוסף לטיפול האזורי, טיפול בענף אחד בסים. "במהלך 1988 נבחן אם יש לכך תוצאות חיוביות על הגביה".

מס ההכנסה הקים יחידה חדשה, שתפקידה לעסוק בתיקים בעיתיים, היינו, עם נישומים אלימים. מס ההכנסה הקים לפיכך, יחידה קטנה של צעירים והיא מטפלת במספר תיקים מצומצם הנחשבים בעיתיים. היחידה מונה כיום כשבעה איש.

רבינוביץ' גילה, כי מס ההכנסה מתכוון לסגור השנה רבבות תיקים. מדובר בכ־50 אלף תיקים מיותרים של שכירים באגף. "אנחנו בבצע לסגור אותם, משום שמדובר בסתירה הן לאגף והן לאזרח". כך למשל, ייסגר תיק של אזרח, שהוא שכיר וההכנסה הנוספת היחידה שלו היא משכר דירה.

רבינוביץ' גילה גם, כי בשנה הבאה יטפל האגף בסוכנויות נסיעות, השכרת רכב, ספריות וידיאו, משרדי הקידות, מוצרי חשמל, תכשיטים, רהיטים, דפוס ומוסכים.

רבינוביץ' אומר, כי ההכנסה הממוצעת המוצהרת בדוחות עצמאים לשנת 1986 היתה 19,400 שקל ל־9 חודשים לעומת 18,800 שקל לכל 1985 - עליה ריאלית של 8.5% בהצהרות עצמאים ב־1986.

ההכנסה הממוצעת בשומה סופית ל־1986 כולל שומות שנתקבלו כשומה סופית בעת ההצהרה היתה 31,600 ל־9 חדשים ב־1986 לעומת 29,000 לכל שנת 1985 עליה ריאלית של 14.6%.

השומה הסופית הממוצעת ל־1986 לאחר בקורת מקצרת גבוהה מההכנסה המוצהרת הממוצעת לאותה שנה בכ־63%. בשעה שבשנת 1985 הפער עמד על 54%.

המרכז לקידום חברתי בחר בנחמיה שטרסלר ובצבי טימור כעיתונאי כלכלי מצטיין ל־87

העורך הכלכלי של „הארץ" נחמיה שטרסלר והעורך הכלכלי של „על המשמר" צבי טימור נבחרו כעיתונאים המצטיינים בתחום הכלכלי לשנת 1987, מטעם „המרכז הישראלי לקידום חברתי וכלכלי". הפרס הוא בסך 5,000 ש"ח לכל אחד מהזוכים.

מנכ"ל המרכז הישראלי לקידום חברתי וכלכלי דניאל הורין מסר כי על הענקת הפרס לטימור ושטרסלר החליטה ועדת שופטים בה היו חברים פרופסור דוד לבהרי, פרופסור אסף רזין, פרופסור אברהם פרידמן ופרופסור אוריאל פרוקצ'יה.

נחמיה שטרסלר זכה בפרס „העיתונאי הכלכלי המצטיין של 1987" בשל תרומתו במאבק עיתונאי עיקש לנושא אחריותם של ממלאי תפקידים בכירים במשק הישראלי. בנימוקיה קובעת ועדת הפרס, כי „קריאתו העיקבית של שטרסלר לחופש כלכלי ביזונה מתפיסתו בדבר המסכת הכוללת של חרויות האדם, הממקם את החרות הכלכלית בין יתר חרויות היסוד מקנה לה בכך תוקף מוסרי מיוחד". שטרסלר משמש זה חמש שנים כעורך הכלכלי של „הארץ", בעל תואר ראשון בכלכלה ותואר שני במינהל עסקים.

צבי טימור זכה בפרס „הפרשן הכלכלי המצטיין של 1987" על תחקיריו ומאמריו הפרשניים ב„על המשמר" ובשבועון „בטפים". בנימוק ש„הכתב הכלכלי הטוב לוחם למען רעיונות כלכליים שהוא מאמין בהם".

נדל"ן / דני גוב

דנקנר השקעות מתכננת הרחבת פעילותה באמצעות קבלני משנה

חברת "דנקנר השקעות", השייכת לקבוצת דנקנר מתכננת הרחבה הדרגתית של הפעילות השנתית שלה להיקף של 250 דירות בשנת 1990. את הבניה מבצעת החברה באמצעות קבלני משנה בעוד היא עצמה משמשת כקבלן ראשי.

אשתקד הרחיבה החברה את פעילותה לצפון תל אביב על ידי הקמת פרויקט "לב הצפון", הכולל 3 מגדלי מגורים ושטח מסחרי בפינת הרחובות ארלוזורוב אדם הכהן. אשתקד מכרה החברה 110 דירות.

לחברה עתודות קרקע לבניית כ־1200 יחידות דיור בחולון וכן קרקעות בתל אביב. מאז תחילת פעילותה ב־1983 בנתה החברה ומכרה כ־400 דירות.

אקרשטיין מקדמת קבלת אישורים לריצוף באבני סיליקט ברשויות

חברת "אקרשטיין" פועלת בימים אלה אצל הרשויות המקומיות כדי לקדם את נושא האשורים הנדרשים מהן, לשם עשיית שימוש במוצרי סיליקט בחזיתות הבנינים, הואיל ובחלק מהרשויות לרבות תל אביב, יש צורך באישור מוקדם לשימוש בחומרי צפוי חיצוניים לבתים משותפים ולמבני ציבור.

החברה טרם קיבלה את אישורים, אך היא מעריכה, כי תקבל אותם לקראת תחילת ייצור הסיליקט שהוא ענף חדש אצלה.

אקרשטיין חתמה בספטמבר 1986 על הסכם עם חברה גרמנית לרכישת מפעל קיים בן 13 שנה, שהיה בבעלות חברה אחרת ופעל בגרמניה כמפעל יצרני עד שחדל ב־1983. ההשקעה הצפויה בהקמת המפעל היא כ־5.5 מיליון שקל, מתוכם כ־3.5 עבור ציוד, כ־1.5 עבור תשתית ו־0.5 מיליון שקל עבור הון חוזר.

אקרשטיין החלה באוגוסט אשתקד בהקמת מפעל הסיליקט באשדוד, משך ההקמה המתוכנן הינו 12־9 חודשים. המפעל אמור להעסיק 30 עובדים בשתי משמרות. הואיל והשימוש בסיליקט דורש אנשי מקצוע מיומנים מתכוונת החברה להקים סדנא ללימודי בנאות לקידום המקצוע ולהכשרת הצוות הדרוש לשימוש במוצרי הסיליקט, וזאת תוך כדי התקופה עד להשלמת המפעל.

מנרב תבנה תחנת מיתוג בהשקעה של 6.5 מיליון שקל

חברת "מנרב" תבנה במשך 14 חודש תחנת מיתוג עבור חברת החשמל בפתח תקוה בהשקעה של 6.5 מיליון שקל.

זהו אחד המכרזים בהם זכתה מנרב שתבצע את הפרויקט באמצעות חברת הבת מנרב הנדסה ובנין. המכרז איפשר לחברת הבת להגדיל פי שלושה את היקף העבודות של ל־17.5 מיליון שקל.

הופשרו 100 דונם לבניה בקרית מלאכי

100 דונם לבניה הופשרו באחרונה בקרית מלאכי. לפי הערכות יופשרו בקרוב עוד 300 דונם הסמוכים לקרקע שכבר הופשרה. כל הקרקעות הללו שייכות לחנניה גיבשטיין מי ששימש בשעתו כראש עירית ראשון לציון.

זו בעצם הרזרבה הקרקעית היחידה של קרית מלאכי. לפי תכניות ועדת בנין ערים עולה כי על השטח ניתן לבנות שכונה חדשה של 150 יחידות דיור במסגרת "בנה ביתך", 150 קוטג'ים דו משפחתיים ו־100 יחידות דיור בבניה רוויה. שווי הקרקע נאמד בכשני מיליון שקל מאחר ומכרזי המנהל קבעו, כי מחיר חצי דונם בקריה מגיע לכעשרת אלפים שקל.

צמרת פולג מקימה 24 קוטג'ים נוספים

חברת "צמרת פולג", הבונה שכונת קוטג'ים יוקרתיים בצפון שכונת רמת־פולג, שמצפון לוינגייט, משלימה בימים אלה בבנית שכונת הקוטג'ים השניה, ובקרוב עומדת להשלים את הראשונה, שבה 28 קוטג'ים.

החברה משלימה עתה את עבודות הפיתוח בשכונה הראשונה, לאחר שהשלימה כבר את הנחת האספלט והתאורה והיא גמרה במקביל את עבודות הכיוב והניקוז של השכונה החדשה, המקבילה.

בשכונה החדשה יהיה קוטג'ים דו־משפחתיים שיוקמו על חלקות גדולות של 350 מ"ר עם שטח בנוי של כ־210 מ"ר. מהנהלת החברה נמסר ל"דבר", כי טווח הבניה המשוער עד להשלמה הוא כ־24 חודש. בהמשך יוקם עוד טור של קוטג'ים בסמוך לכביש החוף ולכשיושלם הפרויקט יהיו בו 76 קוטג'ים.

נמכרו הדירות במגדל המוזיאון ברמת גן

בנין "מגדלי המוזיאון" ברחוב אבא הלל ברמת גן, ליד מוזיאון רמת גן ולא הרחק מהאיצטדיון הלאומי, הולך ומושלם. בבנין בן 14 הקומות, הנבנה על ידי הקבלן אדלר ישראל, נמכרו כבר כמעט כל 48 הדירות. דירות בנות 5 חדרים נמכרו בכ־150 אלף דולר. ואפילו 160 אלף דולר.

הבנין נמכר לאדלר בעסקת אחוזים עם בעלת הקרקע אבנר בן יקר, מי שהיה בשעתו נשיא איגוד לשכות המסחר לפני דני גילרמן. בבנין יהיה לובי מפואר, טלויזיה במעגל סגור ובכלל הדירות מתוכננות ברמה גבוהה. מדובר בדירות של 4 ו־5 חדרים ודירות גג.

אלרם ואשדר זכו במכרז להקמת דירות בחולות ראל"צ

חברות הבניה "אלרם" ו"אשדר" זכו בימים אלה במשותף במכרז של המינהל להקמת 148 יחידות דיור בחולות ראשון לציון. הן תשלמנה למנהל 1290 מיליון שקל עבור מגרש ששטחו 6,136 מ"ר. מחיר המינימום היה 1228 מיליון שקל. במכרז אחר לבנית 48 יחידות באותו אזור זכו בנאמנים עורכי הדין גינדי ואולפינר הם ישלמו 555 אלף שקל למגרש בגודל 2,101 מ"ר.

אנגלו סכסון הגדילה מכירות ב־1987 ב־20% ל־150 מיל. דולר

חברת "אנגלו סכסון" מכרה במהלך 1987 כ־150 מיליון דולר לעומת 1986 - גידול של 20%. עיקר הגידול במחזור המכירות של החברה, לדברי המנכ"ל דוד בלומברג, נבע מריבוי העיסקות באזורי המרכז ומעליית המחירים של דירות חדשות. בלומברג אומר, כי השנה תצוין ביציבות במחירי הדירות במרכז הארץ וגם באזורים יוקרתיים ברמת אביב ג' ואחרים. לעומת מרכז הארץ, שבו השוק עודנו פעיל מאוד, יש רגיעה עונתית בשוק הירושלמי, הנובעת מירידה בהיקף פעילותם של אזרחי חוץ בתחום הנדל"ן.

שיכון עובדים מסרה לסולל בונה עבודות ב־50 מיליון שקל

"שיכון עובדים" מסרה בחצי השנה האחרונה עבודות לסולל בונה בכ־50 מיליון שקל, זאת במסגרת מדיניות חברת הגג המשותפת לשתי החברות להגביר את כושר התחרות של סו"ב. ח"כ רפי אדרי, העומד בראש חברת הגג אומר, כי מסירת העבודות נעשתה על בסיס כלכלי ותחרותי. הפרויקטים שנמסרו, כוללים בנית 586 יחידות דיור בכל הארץ, כשהגדול בהם הוא בן 112 דירות ברמת אביב ג' בהיקף כספי של יותר מ־16 מיליון שקל והקטן הוא בן 14 דירות בנהריה בהיקף כספי של כ־900 אלף שקל.

מרכז הקבלנים דורש העסקת עובדי יוש"ע רק באמצעות הלשכה

מרכז הקבלנים אומר, כי העסקת עובדים מיהודה שומרון ועזה חייבת להעשות רק באמצעות לשכות התעסוקה וכי כל עובד חייב ברישיון עבודה מטעם המינהל האזרחי. עובדים אלה, אומר מרכז הקבלנים זכאים לכל הזכויות המוענקות לעובד בישראל, אך גם לכל החובות.

מרכז הקבלנים מטפל עתה בכמה קבלנים לא רשומים באזור ירושלים. מאחר ומדובר בעבודות המבוצעות שלא כחוק תובע המרכז מהועדה המקומית לתכנון ובניה בבירה להגיש צווי הפסקת עבודה באתרים האמורים. תקנות רישום הקבלנים מחייבות הצבת שלט באתר הבניה ובו פרטי הקבלן ועובדת רישומו. ממתינים לאישור חשמל - הקבלנים באזור גוש דן מתלוננים, כי הם ממתינים לבדיקה של חברת החשמל חודש ימים ואף יותר. בפגישה עם נציג החברה נמסר, כי כיום קוצר משך ההמתנה לשבועיים לכל היותר ובמקרים רבים אף לפחות. חברת החשמל הבטיחה כי תבדוק את נושא ריכוז המונים בכניסה לבנינים במקום בחדרי מדרגות, כפי שנהוג כיום.

ביירותי להנהלת המוסד לבנייה

יעקב ביירותי, ראש קבוצת המתכת של קונצרן כור, נבחר להנהלת המוסד המאוחד לענף הבניה.

שערי מטבע חוץ ביום 24.1.87

המטבע	בנקנוטים לאומי קניה	בנקנוטים לאומי מכירה	בנקנוטים הפועלים קניה	בנקנוטים הפועלים מכירה	בנקנוטים דיסקונט קניה	בנקנוטים דיסקונט מכירה	העברות והמחאות לאומי קניה	העברות והמחאות לאומי מכירה	העברות והמחאות הפועלים קניה	העברות והמחאות הפועלים מכירה	העברות והמחאות דיסקונט קניה	העברות והמחאות דיסקונט מכירה	שער יציג
1 דולר ארה"ב	1.55	1.60	1.53	1.60	1.53	1.60	1.5672	1.5868	1.5642	1.5838	1.5662	1.5859	1.5753
1 מארק גרמני	0.92	0.96	0.92	0.97	0.90	0.92	0.9407	0.9525	0.9367	0.9504	0.9395	0.9513	0.9441
1 לי"ש	2.73	2.63	2.74	2.87	2.75	2.68	2.8006	2.8356	2.7922	2.8270	2.8012	2.8364	2.8143
1 פרנק צרפתי	0.27	0.28	0.27	0.29	0.27	0.29	0.2783	0.2818	0.2783	0.2818	0.2782	0.2817	0.2801
100 ינים יפאניים	1.20	1.26	1.21	1.26	1.20	1.27	1.2306	1.2460	1.2288	1.2441	1.2298	1.2453	1.2360
1 גולדן הולנדי	0.82	0.85	0.82	0.86	0.82	0.86	0.8349	0.8454	0.8356	0.8460	0.8550	0.8450	0.5405
1 פרנק שוויצרי	1.13	1.18	1.13	1.19	1.13	1.19	1.1566	1.1711	1.1544	1.1688	1.1563	1.1708	1.1643
1 כתר שוודי	0.26	0.27	0.25	0.27	0.25	0.27	0.2614	0.2647	0.2610	0.2645	0.2610	0.2643	0.2626
1 כתר נורבגי	0.24	0.25	0.24	0.25	0.24	0.26	0.2470	0.2501	0.2463	0.2494	0.2466	0.2497	0.2480
1 כתר דני	0.24	0.25	0.24	0.25	0.24	0.26	0.2442	0.2473	0.2438	0.2468	0.2444	0.2475	0.2457
1 מארק פיני	0.38	0.39	0.38	0.40	0.37	0.40	0.3859	0.3907	0.3857	0.3905	0.3859	0.3908	0.3886
1 דולר קנדי	1.19	1.25	1.20	1.26	1.20	1.26	1.2229	1.2385	1.2223	1.2376	1.2255	1.2409	1.2309
1 דולר אוסטרלי	1.06	1.17	1.08	1.16	1.08	1.16	1.1044	1.1182	1.1164	1.1303	1.1164	1.1303	1.1256
1 ראנד דרא"פ	0.51	0.61	0.47	0.80	0.50	0.70	0.7907	0.8005	0.7907	0.8006	0.7917	0.8016	0.7947
10 פרנקים בלגיים	0.44	0.46	0.44	0.46	0.43	0.46	0.4482	0.4538	0.4481	0.4537	0.4490	0.4546	0.4517
10 שילינגים אוסטריים	1.30	1.36	1.31	1.37	1.31	1.37	1.3349	1.3516	1.3321	1.3487	1.3346	1.3514	1.3424
1000 לירטות איטלקיות	1.24	1.31	1.25	1.33	1.25	1.33	1.2793	1.2953	1.2735	1.2893	1.2735	1.2893	1.2541
1 „כלי" (ECU)	—	—	—	—	—	—	1.9410	1.9653	1.9351	1.9593	—	—	1.7183
1 דינר ירדני	2.43	2.59	4.32	4.60	4.45	4.75	—	—	—	—	—	—	4.5541
10 לירות לבנוניות	—	—	0.09	0.10	0.02	0.03	—	—	—	—	—	—	0.0307
1 לירה מצרית	0.65	0.69	0.62	0.66	0.65	0.70	—	—	—	—	—	—	0.7443

مكدا من الاهل

صورة عن الأصل

שניים פרצו לבית המעצר קישון בניסיון למלט קרובים ונתפסו

מאת יוסי ליבוביץ סופר „דבר"

בפריצה שארעה בשבת קרוב לחצות בבית המעצר קישון במפרץ חיפה ניסו שני אנשים לסייע לעצורים לברוח. הפורצים חתכו את גדר התיל המקיפה את בית המעצר ובכוונתם להצר.

אחד הזקיפים שמע רחש, הזעיק את יתר הזקיפים ויחד פתחו בסריקה שבמהלכן הבחינו בשתי דמויות בבלבוש כבעד לחור בגדר. הוזעקו כוחות משטרה רבים בפיקודו של מפקד המחוז הצפוני ניצב שלמה הרון. לקראת השעה 1 אחר חצות זוהתה ניידת בילוש של תחנת

אחד טען בעת תפיסתו ב־1 בלילה מתחת לגשרון: „אני דג דגים"; שני שנלכד ליד יגור אמר: „אני מחפש מונית"

ובלוך חשוד מתחת לגשרון מים ליד מושב אלרואי.

„מה אתה עושה כאן בשעה 1 בלילה?" שאל אחד הבלשים והחשוד השיב: „אני דג כאן דגים". „ואיפה ציוד הדיג שלך?" לשאלה זו לא היה לו מענה וכשראו הבלשים שידיו מלאות שריטות, עצרוהו.

ניידת. סיור של משטרת חיפה עצרה חשוד נוסף ליד יגור כשהוא מזוהם בבוץ ולבושו קרוע. „אני מחפש כאן מונית", אמר לבלשים שלא קנו את גרסתו ועצרו גם אותו. מפקד מרחב חיפה, תנ"צ יעקב חביב, מסר אתמול כי אחד החשודים משתף פעולה עם חוקריו ואף שיחזר את המעשה. אצל השניים נמצאו כלי פריצה ונודע כי מטרתם היתה לשחרר קרובי משפחה שנכלאו בגלל עבירות רכוש חמורות.

★ ראשי ישובי הגליל הודיעו אתמול כי הם מצטרפים למאבק של בית החולים הממשלתי בצפת ופותחים במאבק ציבורי לשיפור מצבו. הוא משרת אוכלוסיה של כרבע מיליון תושבים בגליל, בגולן ובדרום לבנון.

נסגר התיק נגד ראש עיריית צפת — הקובלים עליו יישפטו

מאת שמעון וייס סופר „דבר" בצפון

השלוחה הצפונית של היחידה הארצית לחקירות הונאה, בעצה אחת עם הפרקליטות הראשית ופרקליטות מחוז הצפון, החליטו לסגור את תיק החקירה נגד ראש עיריית צפת זאב פרל ולהעמיד תחת זאת את המתלוננים עליו למשפט באשמה של הגשת תצהיר שקר למשטרה.

כזכור, התלוננו מספר תושבים בצפת ובהם בני משפחה ותיקה, כי פרל ניסה לשחד אותם ערב הבחירות האחרונות לרשויות המקומיות ולהבטיח להם הטבות בתמורה על תמיכתם בו. המשטרה פתחה בחקירה, אולם התברר כי אין להן כל יסוד. במהלך החקירה נמצא כי תצהיר שהגישו בני המשפחה ופורסם בצפת היה שקרי אף על פי שבחקירתה הכחישה המשפחה כל קשר אליו. בעקבות כל זאת החליטה כאמור המשטרה, בעצה עם הפרקליטות, להגיש תביעה פלילית נגד בני המשפחה באשמת הגשת תצהיר שקר.

מתברר כי כל חקירת המשטרה החלה דווקא לאחר שבני המשפחה הגישו תלונה לפיה גורמים שונים רימו אותה. ראש העיריה פרל אמר כי אינו מבקש נקמה, אלא רוצה להוכיח את חפותו, נקיון כפיו והכאתו בפרשה.

נודע כי בני המשפחה, נגדם הגישה התביעה לבית משפט השלום בצפת, פנו לפרל עצמו וביקשו ממנו שיפעיל את השפעתו לביטולה. התביעה אמורה להיות נדונה בקרוב. בני המשפחה מנסים עתה לבטל את שלב קריאת כתב האישום.תביעה. עוד נודע כי בצפת נעשים בימים האחרונים נסיונות לארגן פגישת פיוס בין בני המשפחה לפרל הנוטה להיענות.

חרף איסור ההסתדרות נערכו בחירות בחטיבת הקשר בתדיראן

מאת חיים ביאור, סופר „דבר"

חרף האיסור שהטיל יו"ר האגף לאיגוד מקצועי בהסתדרות חיים הברפלד על עריכת בחירות לוועד חטיבת הקשר ב„תדיראן", הוליכה מועצת פועלי חולון לקיימן אתמול.

הברפלד הורה כך מאחר שחילוקי דיעות בין ועדי „תדיראן" להנהלה על פיצול הוועדים מצויים בבירור במוסדות ההסתדרות.

בעקבות החלטת מועצת פועלי חולון עומדות הסתדרויות המהנדסים, ההנדסאים והטכנאים לערער על חוקיותן בפני רשות השיפוט הארצית של ההסתדרות.

הוועד הארצי של עובדי „תדיראן" החליט לקיים כינוס חירום על מערכת יחסי העבודה המעורערת בחברה ועל הפיטורים הצפויים בה, בבית הוועד הפועל של ההסתדרות. הכינוס ייערך בשעת ישיבתה השבועית של הוועדה המרכזת.

גנים פורחים במי הביוב של מלונות ים המלח

מאת דויד מושיוב, סופר „דבר" לענייני תיירות

25 דונם של אדמת מליחה באיזור המלונות בים המלח הפכו גנים פורחים בשלל צבעים בעקבות השקיית שטח זה במי הביוב שלהם.

ראש המועצה האיזורית תמר משה שמיר, שמסר על כך, אמר כי עד השימוש החוזר במי הביוב השתמשו באיזור להשקיית הגינות במים מתוקים: מליון מטרים מעוקבים.

ההשקיה במי הביוב פתרה את בעיית סילוק השפכים, חוסכת מים מתוקים וכן חסכה 20 אחוז מהוצאות הפיתוח של איזור המלונות. המשאבים שנחסכו סייעו בבניית הטיילת המשקיפה אל הים וכן בהתקנת ספסלים ובסלילת שבילים בין הגנים.

זיהום שפכים בחופי הנכים והצוק

מאת נתן רוזי סופר „דבר" בתל־אביב

ד"ר ורה אדלר ומנחם פרידלנד ממשרד הבריאות הודיעו לסגור את חוף הנכים בהרצליה ואת חוף הצוק בתל־אביב בגלל זיהום שפכי תחנת רדינג.

★ פרחחים מבית הספר לטיס בבסיס חיל האוויר בדרום עשו שבוע באופקים במסגרת שבוע חינוך שיזם בית הספר. הם עסקו בצביעת דירות של קשישים, בשיפוץ ובסיוד דירות. בסך הכל טיפלו בכ־40 דירות כאלה.

שניים ממרחביה נתפסו בשוד של עתיקות

מאת יעל פישביין, סופרת „דבר"

חוליית פיקוח של אגף העתיקות במשרד החינוך תפסה שני חברים מקיבוץ מרחביה בעת שניסו לשדוד עתיקות בעזרת מגלה מתכות בתל באר שבע הגלילית. במקום נמצאו והוחרמו מטבעות וכלי מתכת.

שני החברים נלקחו למשטרת כרמיאל, ושוחררו בערבות עד למשפטם.

בבתיהם בקיבוץ מרחביה ערכה המשטרה חיפוש.

דובר משרד החינוך שב והדגיש, כי על פי החוק אסור לחפור עתיקות ללא רשיון מטעם אגף העתיקות. העובר על החוק צפוי לעונשי מאסר וקנס כספי.

להט מזהיר את נהגי התברואה

מאת נתן רוזי, סופר „דבר" בתל־אביב

ראש עיריית תל־אביב שלמה להט הודיע אתמול לנהגי התברואה כי הוא מתכוון לחזור בו מהעלאת שכרם ב־30 אחוז ולהיענות בכך לבקשת האוצר. הודעתו באה בעקבות הודעתם כי ינקטו עיצומים על ידי אי־הופעה לעבודה במשמרת שניה. אתמול הם נהגו כך ובמקומם מועסקים כ־50 נהגים זמניים.

להט שלח אתמול מכתבים לנהגים הקבועים בהם צוין בין השאר: „נתתי בכם אמון עם חתימת ההסכם מאחר שחשבתי כי תוספת תפוקה תוביל להעלאה בשכר. אני רואה שטעיתי ועלי להישמע להוראות האוצר המתנגד להעלאת שכר גבוהות כל כך".

לביצוע בקרוב: עוד ארבעה מדרחובות בת"א

מאת נתן רוזי, סופר „דבר" בתל־אביב

תוכנית פרוייקט לב תל־אביב כוללת בין השאר ארבעה רחובות משולבים (מדרחובות) כמו רחוב אנגל. בהם הרחובות: מיכל, חיים ואלישע, ודבורג וביאליק (מדרחוב המוזיאונים). בתוכנית 10 רחובות נוספים. כל זאת תוך התעלמות מביקורת מבקר העיריה שמואל רוביצ'ק על מדרחוב אנגל. ארבעת הרחובות יעלו כ־25 מיליון דולר (ביאליק בלבד יעלה כ־1.6 מיליון).

במקביל ישופץ רחוב אלנבי בעלות של 10 מיליון דולר ללא מנהרה שתתווסף מאוחר יותר.

משרד הבינוי והשיכון הקציב לתוכנית, בתפרוסת של שש שנים, כ־1.6 מיליון דולר מהם 377,000 במענקים והתכנון והיתרה כהלוואות. שאר התקציבים יבואו מתקציב העיריה ומתרומות.

עובדי הבנק לפיתוח התעשיה עלולים להחריף העיצומים

מאת חיים ביאור, סופר „דבר"

100 עובדי הבנק לפיתוח התעשיה מתכוונים להחריף את העיצומים שהחלו בהם ביום חמישי שעבר במחאה על התקנתה של מערכת למדידת שיחות טלפון מהבנק.

המחזיק בתיק הבנקים במועצת פועלי תל־אביב, ציון שמע, שלח אתמול מכתב להנהלת הבנק שבו הוא דורש ממנה לנתק את המערכת מאחר שהיא „מכניסה את העובדים לסדרים חדשים שלא הוסכם עליהם מראש". בד בבד קרא לעובדים להפסיק את עיצומיהם.

אתמול בצהריים הם התכנסו לאסיפת חירום בהשתתפות נציג מועצת פועלי תל־אביב. נודע שהיא „מגלה הבנה" לעיצומים, אך נמנעת מלאשר אותם מחשש שהנהלת הבנק תפנה לבית הדין לעבודה או תנקוט השבתת מגן.

תסיסה בבורסה

בקרב 100 העובדים בבורסה לניירות ערך בתל־אביב שוררת תסיסה לאחר שהמו"מ על הסכם השכר לשנת '88 נקלע למבוי סתום. הקיפאון נוצר לאחר שהנהלת הבורסה ביקשה לקצץ בתוספת הוותק. עקרונית סוכם שהעובדים יקבלו תוספת שכר של שמונה אחוזים, כאשר שלושה ישולמו למפרע מינואר '87 והיתרה מאוקטובר '87.

60 חממות של גידולי הדר הושחתו במושב ליד זכרון

מאת יוסי ליבוביץ, סופר „דבר"

25 דונם של 60 חממות גידולי הדר במושב [illegible] שליד זכרון יעקב הושחתו אחד הלילות בשבוע שעבר. הנזק נאמד ביותר מ־80,000 דולר. חמישה חקלאים מהמושב הגישו תלונות למשטרה. [illegible] לחבריהם כל הגידולים אבדו. הם סיפרו כי אין זו פעם ראשונה [illegible] הושחתו. [illegible] אין להם כל ספק [illegible] [illegible]

בי"ס מושבת בשל מחדלי תברואה — גרמו הפרצות בנשימה, בעיכול, בהשתנה

מאת אמיר רוזנבלום סופר „דבר"

ועד ההורים של תלמידי בית הספר „מעגית" בבאר שבע משבית החל מהבוקר וללא הגבלת זמן את הלימודים במחאה על הליקויים התברואתיים שהתגלו במוסד. דו"ח של רופא המרפאה בשכונת נווה נוי, ב נמצא בית הספר, קובע כי תלמידי המוסד לקו בשנה האחרונה בדרכי העיכול, בהפרעות בדרכי הנשימה ובדרכי השתן בשל מחדלים תברואתיים קשים.

בית הספר הוקם לפני כ־30 שנה וכל המבנים, לרבות הכיתות, הם צריפים ללא יסודות ובמצב התפוררות מתקדם.

מהנדס העיר, אלי רון, קובע בדו"ח שערך במקום כי באחד הצריפים יש צורך דחוף בהחלפת הריצוף והתקרה ובאחרים גג הרעפים והקירות בתהליך התפוררות. לדבריו, בשל המצב הפיסי הקשה בבית הספר, אין כל תועלת בשיפוץ יסודי „פרט להיבט ההנדסי הטהור", נאמר בדו"ח, „יש בצריפים אלה, המשרים אווירה עגומה סביבם, מעין תזכורת מתמדת לתושבי השכונה ולילדיהם, על עברה האפל כשכונת מעברה".

בבית הספר 470 תלמידים, וועד ההורים תובע להקים בית ספר חדש בשכונה עוד בשנת הלימודים הנוכחית. לדברי ההורים, הילדים נמצאים בסכנה ממשית של דליקה ומלכודות אש בכיתות.

נוסף על כך קיימים מפגעים תברואתיים קשים ביותר. בחדרי השירותים אין ברזים לשטיפת ידיים ובכל בית הספר יש שתי ברזיות בלבד. ריח חריף של טחב נודף מהקירות וחלק ממערכת החשמל חשוף ומהווה סכנה מתמדת. גם דו"ח שהכינו מכבי האש קובע כי הצריפים עלולים להתלקח בקלות.

יו"ר ועד ההורים, ברוריה סקלי: „כולם מסכימים שמדובר במבנים דליקים ובתנאי תברואה ירודים. האם מחכים שיתרחש אסון? הרי מדובר בחיי ילדינו".

סגן ראש עיריית באר שבע והממונה על תיק החינוך, הפי שטרית, אמר אתמול בתגובה, כי בשל בעיות תקציביות מתעכבת בניית כיתות חדשות. לדבריו, בימים הקרובים תיערך פגישה עם נציגי משרד החינוך בה תתקבל תשובה סופית בנושא. עוד אמר כי העיריה תומכת בצעדיהם של ההורים ואף שוקלת לפתוח בהשבתת מגן. „לא יתכן שבמדינת ישראל ימשיכו ללמוד בצריפי עץ שאינם ראויים אף לשמש כמחסנים", אמר.

התחרדות במגזר הערבי: הורים בודקים צניעות הבנות בספורט

מאת יעל פישביין, סופרת „דבר"

התחזקות התנועה האיסלמית ניכרת בבתי ספר במגזר הערבי. [illegible] ... לבדוק אם בית הספר מקפיד על צניעות [illegible] בשיעורי הספורט. [illegible]

ההסתד' מזהירה: הפסקת הסבסוד תגרום פיטורי מאות במשחטות

מאת סופר „דבר" לענייני עבודה

ועדת התעסוקה של ההסתדרות הזהירה מפני פיטורים של מאות מעובדי המשחטות, אם תתממש הכוונה להפסיק את סבסוד העוף הקפוא.

יו"ר ועדת התעסוקה, עליזה תמיר, ציינה אתמול כי רוב המשחטות פועלות בערי הפיתוח, כמו קריית גת, אופקים ומגדל העמק [illegible] וקראה לאוצר ולמשרד החקלאות לבטל את הכוונה להפסיק את הסבסוד.

מזכיר הסתדרות פועלי המזון, משה כהן־סקן, הטעים שהפסקת הסבסוד של העוף הקפוא תפגע במשחטות השייכות להתיישבות החקלאית, שממילא שרויה במשבר. כן עלולים להיפגע איכות העוף וכשרותו.

המרכז הביע מורת־רוח על כך ששר האוצר וועדת הכספים של הכנסת החליטו להאריך את תוקף התקנות שמכוחן זוכים עובדים בענפי משק שונים בהנחות מס על שעות עבודה במשמרות בלי להחיל את התקנות גם על עובדי ענף המלונאות.

על מותו של

ישעיהו אברך ז"ל

ידיד ורע

איש העט והספר

אבלים:

יד דוד בן־גוריון

החברה להפצת משנתו של דוד בן־גוריון

המכון למורשת בן־גוריון

בית בן־גוריון

מזג האוויר ביעדי הטיסה החשובים של סוויסאיר

אוסלו	־2 – 2	מעונן
אמסטרדם	6 – 10	מעונן
בואנוס איירס	–	לא נמסר
הלסינקי	־5 – ־3	מעונן
הונג קונג	12 – 16	מעונן
וינה	2 – 5	מעונן
ז'נבה	־2 – 5	גשום
טוקיו	10 – 16	מעונן
טורונטו	־2 – 1	שלג
יוהנסבורג	17 – 27	בהיר
לונדון	9 – 11	מעונן
ליסבון	11 – 14	מעונן
מדריד	5 – 15	מעונן
מונטריאול	־13 – ־8	בהיר
ניו יורק	0 – 2	מעונן
סאן פאולו	–	לא נמסר
פאריס	6 – 13	גשום
פרנקפורט	5 – 0	גשום
ציריך	4 – 8	גשום
ריו דה ז'נרו	–	לא נמסר
שטוקהולם	־1 – 1	מעונן
שיקאגו	־5 – 1	שלג

תל־אביב: רח' בן־יהודה 1, טל. 5[illegible]
ירושלים: רח' יפו 30, טל. 231373
חיפה: דרך הים 2, טל. 384655
באר שבע: רח' האבות, טל. 35282

swissair

אוניברסיטת תל־אביב

אבלה על מותו של

ישעיהו אברך

איש המסה והמעש

וידיד האוניברסיטה

ומשתתפת בצער המשפחה

ההסתדרות הכללית של העובדים בארץ־ישראל — הסתדרות פועלי העץ

הודעה על קיום בחירות

לועידה ה־3 של הסתדרות פועלי העץ והעשיית יצור הנייר ולמועצות האגודות המקומיות

מרכז הסתדרות פועלי העץ בישיבתו מיום חמישי 21.1.1988 החליט על קיום בחירות לועידת ההסתדרות המקצועית הארצית ולאגודות המקצועיות המקומיות.

הבחירות יתקיימו ביום שלישי ט"ו סיון תשמ"ח 31.5.1988

יו"ר ועדת הבחירות המרכזית

הסדרו לחקר מורשת יהדות פולין ע"ש יצחק גרינבוים

[המרכז לחקר מורשת יהדות פולין ע"ש יצחק גרינבוים]

אבל על מותו של

ישעיהו אברך ז"ל

חבר ההנהלה

ארגון מגדלי הדרים

רחוב לינקולן 17 תל־אביב

מספר הטלפון שלנו מוחלף היום

המספר החדש 5615587

מנת דם — חיים לאדם

זכור! תרומת דם אחת מקנה ביטוח דם שנתי למשפחתך ולך.

לתרומת דם פנה לסניף מגן דוד אדום הקרוב.

ההסתדרות הכללית של העובדים בא"י — הוועד הפועל

המרכז לתרבות ולחינוך

המחלקה להשכלה גבוהה

ערב עיון בנושא:

יהדות – אחידות או רב־גווניות?

(בעקבות הופעת ספרו של פרופ' אוריאל טל ז"ל „מיתוס ותרבות ביהדות ימינו" בהוצאת „ספרית פועלים")

יתקיים מחר, יום ג', 26 בינואר 1988, משעה 17.30 באולם הישיבות (קומה 7) בבית הוועד הפועל, רחוב ארלוזורוב 93, תל אביב.

משתתפים:

שמעון אביזמר – יו"ר המחלקה להשכלה גבוהה.

ח"כ נחמן רז – יו"ר ועדת החינוך של הכנסת

פרופ' צבי בכרך – אונ' בר אילן

דר' יגאל עילם – היסטוריון

צבי רענן – „ספרית פועלים"

הציבור מוזמן!!

במלאת שלושים לפטירתו של יקירנו

ממיק (קוממ) הפטר ז"ל

נפקוד את קברו ביום חמישי ח' שבט תשמ"ח 28.1.88 בשעה 15.30.

בשעה 18.00 בערב בחדר האוכל יתקיים קונצרט לזכרו בביצוע תזמורת „בשטני־הגלבוע".

המשפחה ובית תל־יוסף

אוניברסיטת תל־אביב

מכון גולדה מאיר לחקרי עבודה וחברה

מיסודן של

ההסתדרות הכללית של העובדים בא"י

ואוניברסיטת תל־אביב

דואב על מותו של

ישעיהו אברך

יו"ר הועד המנהל של המכון

איש רוח ורב פעלים

שינוי מספרי הטלפון באגף הנוער והנחל

בתאריך 1 לפברואר 1988 יוחלפו מספרי הטלפון באגף הנוער והנחל.

להלן מספרי הטלפון החדשים:

ר' אגף הנוער והנחל	מח' גדנ"ע
5614202	5615502
5614502	5615702
5614402	תקציבים ואמרכלות
מח' נחל	5614302
5614502	5614202
5615802	פרסומי במחנה
5615102	נחל גדנ"ע
5615402	5613902
	5613702

יקירתנו

עדה ישראלי ז"ל

מחלוצות הראשונות בארץ

הלכה לעולמה

ההלויה תתקיים היום יום שני, ו' בשבט תשמ"ח, 25.1.88, בשעה 15.00.

היציאה מבית יד לבנים בכפר ויתקין, לבית העלמין המקומי.

המשפחה מבקשת להמנע מבקורי תנחומים.

עדי ועופר ישראלי

יעל וראובן פרקר

הנכדים והנינים

על מותו של

פרופ' **זאב וילנאי** ז"ל

אבל

בית „עם עובד"

הדסה—נעורים

לאליעזר ציוני

משתתפים בצערך

על מות אביך

חנן ז"ל

חבריך לעבודה

דבר היום

חולים כבני ערובה

יש לומר את הדברים בכל הפשטות ובכל הבהירות: לא חשוב האם טענות או תביעות צודקות, ובאיזו־מידה הן צודקות – שום דבר בעולם אינו מצדיק ניהול מאבק על גב של אנשים במצוקה. וזה בדיוק מה שעושים עכשיו, כמעט מזה שבועיים, הרופאים של בתי החולים הממשלתיים כאשר הם מפעילים עיצומים, שונים ומשונים ומשתנים, פעם כאן ופעם שם, פעם מסוג זה ופעם מסוג אחר. לא הממשלה סובלת מכך, אלא אותם האנשים אשר על שלומם ועל רווחתם בתחום הבריאות מופקדים הרופאים, על פי שבועתם המקצועית־ציבורית. עובדי המשק והמינהל יצטרפו בעיצומים שלהם, עובדים פארא־רפואיים בוודאי לא יפגרו אחריהם. כמה כוח סבל יש לאדם במחלתו?

בשלב זה, התביעה של הרופאים בבתי־החולים הממשלתיים היא לקבל את ההסדר שעליו הוסכם בין קופת־חולים הכללית לבין הרופאים בבתי החולים שלה. תכליתו של אותו הסדר איננו דווקא תוספת שכר אלא בראש ובראשונה יצירת תנאים שיאפשרו לקצר את התורים בהמתנה לניתוחים וטיפולים אחרים, תורים שכעשיו הם ארוכים באופן בלתי סביר להלוטין למי שידו אינה משגת את הרפואה החלופית, האפורה או השחורה.

יחד עם זאת בא ההסדר לאפשר ניצול מלא יותר, ומועיל יותר, של מיתקנים ושל ציוד – דבר שהוא חיסכון בפני עצמו. בהתחשב בעלות הגבוהה של הציוד, ובמהירות שבו מתיישן ציוד מתוחכם בימינו, חיסכון כזה, בחישוב כלכלי, עשוי להיות גבוה יותר מעלות התוספת שיקבלו הרופאים על ההסק הנוסף, ובעקבותיהם בוודאי גם עובדי הרפואה האחרים, שעבודתם הכרחית למילוי תפקיד הרופאים.

על בסיס זה, יש הגיון לנהל מו"מ גם עם רופאי בתי החולים הממשלתיים. גם בהם התור לניתוחים הוא ארוך, וזמן ההמתנה עובר פעמים רבות את גבול המותר מבחינת בריאותו של הפציינט. שר האוצר רשאי, כמובן, למצוא בסיס אחר למו"מ עם הרופאים בעלי המשכורת הממשלתית – אף כי זה לא רצוי. שכן, כאשר קובעים קריטריונים שונים לרופאים בבתי החולים השונים, יכולים מחר לבוא רופאי קופ"ח ולדרוש השוואת תנאיהם לאלה של עמיתיהם בשירות המדינה... כבר היו דברים מעולם.

כך או כך, לא יתכן כי אנשים חולים יהיו בני ערובה בידי הרופאים, או לחילופין בידי האוצר. אמנם, עינינו הרואות – ואוי לעינים שכך רואות – כי הדבר יתכן וקיים מבחינה מעשית. אבל הוא לא ייסבל מבחינה מוסרית, ויש להפסיק את המצב המביש הזה מיד.

בזוית חדה / חגי אשד

בשבחי צה"ל

שר הבטחון רבין יכול היה ללמוד מעמיתו שר המשטרה ברלב שחשוב לא רק מה שעושים אלא גם מה אומרים. שילהוב יצרים ושילוח רסן שהשתמעו מסגנונו היו מיותרים

א. בשבחו של צה"ל

לאחר כל דברי הביקורת על צה"ל בקשר לטיפולו במצב בשטחים הגיע הזמן לומר לו גם כמה דברי שבח שהוא ראוי להם. קודם־כל, זכות יכולתו המופגנת להפיק לקחים מטעויות ולנסות לתקן אותן בלי הרף כמעט. צה"ל הופתע. ולא רק הוא. זאת יודעים כולנו. צה"ל הרבה לטעות בתגובותיו הראשונות. אבל לא חלף זמן רב והוא החל לאלתר ולתכנן ולנסות שיטות פעולה חדשות ואף לאמן ולתרגל תוך כדי כך את היחידות השונות שהוזעקו לשדה הפעולה החדש והבלתי־נעים הזה. כמה גופים גדולים וקטנים במדינת ישראל מסוגלים להפיק לקחים – כלומר, להודות במשגים ובטעויות ולחפש דרכים לתיקונן? הפקת לקחים אינה ערובה להצלחה. לעתים אפשר להחליף טעות אחת באחרת ואולי אף בחמורה ממנה. אבל בלי המאמץ לתקן טעויות בוודאי שהן לא יתוקנו. לא הטעויות הישנות וגם לא החדשות, שגם אותן צריך לתקן בהקדם.

ב. אלה וקוץ בה

המעבר משימוש באש חיה נגד מפגינים – ולו גם בנסיבות התמורות והמסוכנות ביותר – לשימוש באלות נגד מפגינים ומתפרעים, הוא בלי ספק תיקון כזה. אבל למרבה הצער, זהו תיקון המחייב תיקון־התיקון. עובדה היא שמספר ההרוגים פחת כמעט לגמרי. ממכות לא מתים. זו עובדה. ועובדה היא שהתברר, כי המכות יעילות הרבה יותר מכדורים בהפסקת ההתפרעויות הקטלניות. אבל צריך לדעת גם איך להתאפק ולהתרסן ולא להכות כשלא צריך להכות. ואיך לדבר על המכות. בשיבוש קל של האימרה הידועה אפשר לומר "אלה וקוץ בה".

שר הבטחון יצחק רבין היה צריך ללמוד מעמיתו, שר המשטרה חיים בר־לב, לא רק מה לעשות במצבים כאלה, אלא גם מה להגיד ומה לא להגיד. רבין השתלח בהכרזות מצמררות על עוצמה וכוח הרבצה. ואילו בר־לב, שקט־שקט בדרכו, אמר שכוחות הבטחון יפעילו כוח במידה סבירה לקיום החוק והסדר. זה כל מה שהיה צריך להגיד על השיטה החדשה־ישנה לפיזור הפגנות, הנהוגה בכל כוחות המשטרה בעולם, כדי לא לגרום שוב נזק לתדמיתה של ישראל למרות הפקת הלקחים בשטח. מה עוד שחיילי צה"ל, הבלתי־מנוסים בשימוש באלות, לא היו זקוקים לנימה של שילהוב יצרים ושילוח רסן, שהשתמעה מסגנונו של רבין. לאחר שבועות של עלבון ותיסכול מול ילדים זורקי אבנים וחורצי לשון, היה צורך לרסן את החיילים מנפנפי האלות, במקום לשלהב אותם. עדיין לא מאוחר לתקן גם טעות זאת.

ג. מה שעושים ומה שמצלמים ואיך

האחרונה שבהפקת הלקחים עד כה היא היחס של צה"ל – מפקדיו וחייליו – אל מקומה של הטלוויזיה בשדה הפעולה שלהם. יש חידוש בעצם הנסיון להבין אותם ואת צרכיהם ואת נוכחותם הבלתי־נמנעת בשדה המערכה ולשתף איתם פעולה. לפי האימרה הנודעת: "אם אינך יכול להכות אותם, הצטרף אליהם". גם את הגישה החדשה יש לנקוט בדרך מבוקרת ונסיונית, כמו האמצעים הישנים של הטלת עוצר וסגר על מוקדי התפרעות – המרחיקים ממילא את מצלמות הטלוויזיה – והסרתם והטלתם מחדש. אם אפשר לנקוט פעולות שהמצלמה לא יכולה לראות ולצלם – מה טוב. מה שעושים בלי שמצלמים – עדיף. אבל צריך להביא בחשבון שהמצלמה עשויה לצלם, מזוויות שונות ומשתנות, את מה שעושים.

צריך לראות איך תיושם הגישה החדשה כלפי צוותי הטלוויזיה הלכה למעשה ומה יהיו תוצאותיה משני הצדדים. האם היא תוביל ליתר רגיעה בשטחים או להיפך, להתססה גוברת. והעיקר – מה יראו צופי הטלוויזיה ברחבי תבל עם מימוש הגישה החדשה של יתר הבנה הדדית, כמקווה, בין מפקדי צה"ל וחייליו לבין צוותי הטלוויזיה. בניגוד לדעתו של יצחק רועה ב"דבר" אתמול, מקובל על כולי עלמא שכוחן של התמונות בטלוויזיה חזק יותר מכוחן של מלים, ובעיקר כשהתמונות מזעזעות כל אדם הגון. על אחת כמה וכמה כשמי שנחשף על־ידי המצלמות כאשם במעשי אכזריות, אינו טורח לגלות גמישות ולנקוט יוזמה מדינית לתיקון המצב המוביל למעשים כאלה. זה העיקר – מה אתה עושה ולא עושה בזירה המדינית, כפי שהדגשתי במאמר שעורר את תגובתו של רועה.

ד. היזוב הוא המאשים ולהיפך

אנחנו מתבשרים עכשיו על יוזמות מדיניות בעניין השטחים ועל קידום תהליך השלום מכל הצדדים כמעט. מזכיר או"ם קורא ליוזמה כזאת. הסובייטים כבר הגישו הצעה חדשה־ישנה לנקיטת יוזמה של חמש החברות הקבועות במועצת הבטחון. הנשיא מובארק הודיע אף הוא, לקראת נסיעתו לארה"ב השבוע, על יוזמת שלום חדשה. משלחת של הקונגרס היהודי האמריקאי הודרה לבשר, כי היא נושאת בידה הצעת של מובארק והמלך חוסיין אל ראש הממשלה יצחק שמיר וממלא־מקומו שמעון

(המשך בעמוד 8)

נסים נלחם בשכר

מאת דויד מושיוב

לשר האוצר יש מתכון פלא לכל החולים: לשחוק את שכר העובדים. ואיפה מגן העובדים דוד לוי?

שר האוצר משה נסים רואה בשכרם של העובדים את הסיבה העיקרית לכל תחלואי המשק ועל־כן הוא נאבק בו בלי־הרף. מיד עם פרסום מדד המחירים לחודש דצמבר השנה, שעלה ב־1.3 אחוז, הביע שר האוצר את שביעות־רצונו מהעליה המתונה, אבל הזהיר מפני הסכנות הטמונות בסחרור אינפלציוני אם לא יירד המדד השנה אל מתחת לרמה של 1987, שהיתה 16.1 אחוז. בקול־ישראל הכריז השר, כי יש לשחוק את שכרם של העובדים, כדי למנוע התייקרויות.

גם בהרצאה שנשא בסוף השבוע דיבר נסים על שחיקת השכר. "היינו רוצים ב־1988 להלחם באינפלציה", אמר, אלא שכדי להגיע לכך דרוש קיצוץ בתקציב המדינה לא בשיעור של 742 מיליון שקל, אלא הרבה יותר. כן נדרש לא להעלות את השכר הריאלי ואפילו לשחוק אותו".

לשר האוצר יש מתכון פלאים: ישחקו את שכרם של העובדים, ומיד יירפאו כל חוליי המשק. היצוא יגדל, לא תהיה אבטלה, משקיעים יעמדו בתור כדי להקים מפעלים חדשים בישראל, מאזן התשלומים של המדינה ישתפר, האינפלציה תרד אל מתחת לעשרה אחוזים ואולי תשתווה לזו שבארצות המערב, בקיצור – ימות המשיח.

להציע מתכון כזה יכול רק שר־אוצר הרחוק מאד מהעובדים בבתי־החרושת ומהמועסקים בשירות המדינה, אלה ששכרם מסתכם במאות שקלים בחודש נטו. לפני כמה ימים התפרסם באחד העתונים מכתב של קורא ובו סיפר, כי הוא אב לארבעה ילדים, שנים לומדים בבתי־ספר תיכוניים ושנים בבתי־ספר יסודיים, ושכרו 720 ש"ח נטו בחודש. האיש מעיד על עצמו, כי הוא משתדל לצמצם את הוצאותיו להכרחיות ביותר, אבל קשה לו מאד לפרנס אשה וארבעה ילדים בשכר זה.

האם משכרו של עובד זה רוצה שר האוצר לקצץ ולשחוק, או שמא משכרו של רופא מרדים, ד"ר יורם שיר, בן 34, אב לשתי בנות, ארבע שנים במקצוע, המספר במוסף "ירושלים" של "ידיעות אחרונות" (יום ששי, 22.1.88), כי הוא עובד בחודש בין 250 ל־300 שעות בחודש, כהן שעות תורניות ושעות נוספות, ושכרו נטו נע בין 1200 ל־1450 ש"ח? ואולי רוצה נסים לשחוק את שכרם העלוב של עשרות־אלפי עובדי מדינה אחרים, או לקצץ בגימלאות של הגימלאים, שרמת־חייהם ירדה פלאים לאחר עשרות שנות עבודה, בגלל העיוות הקיים במשק, שלפיו השכר הקובע לצורך חישוב הפנסיה נמוך בהרבה מן השכר שקיבלו כאשר עבדו?

שר האוצר רוצה לא רק לשחוק את שכרם של השכירים, אלא גם להעמיס עליהם הוצאות נוספות. בכוונתו לפגוע ברפואה השוויונית, להטיל עול כבד על כל אלה הנזקקים לרפואה הציבורית ובמקביל לעודד את הרפואה הפרטית. השר, האמון על הכלכלה הליברלית, חושב כנראה, כי לסיוע רפואי מלא זכאים רק אלה היכולים לשלם ממיטב כספם: האחרים יסתפקו ברפואה לעניים. האחרים גם יכולים להסתפק בשכר עלוב, ולכן אפשר לגבות מהם תשלומי מס גבוהים, כמו המס השולי הכבד בשיעור 45 אחוז, החל בשכר ברוטו של 2,460 ש"ח ועד 4,800 ש"ח. לעומתם אלה המשתכרים 7,900 ש"ח אינם יכולים להסתפק במועט ועל־כן יש להוריד מהם את מס היסף. הם ישלמו רק 48 אחוז מס־הכנסה, לא יותר. להם מגיע, לאחרים לא. לבעלי ההון, על־פי דרכו הפוליטית של נסים, יש לתת הנחות: את השכירים יש לסחוט.

מוזר מאד שסגן ראש הממשלה ושר הבינוי והשיכון דוד לוי, המגיב באמצעי התקשורת על כל נושא שבעולם והטוען שהוא מגן על העובדים, לא יצא נגד הכרזותיו של חברו לממשלה וחברו לליכוד משה נסים. האם הוא מסכים עם שר האוצר? ומדוע שותק יעקב שמאי, איש הליכוד בהסתדרות, הבאשים חרשות לבקרים את ההסתדרות בפגיעה בשכרם של העובדים? האם גם הוא מסכים שיש לשחוק את השכר? ואולי פשוט נוח לליכוד לדבר בשני קולות, להצטייר בעיני הציבור כאילו הוא דואג להמוני העמלים, בשעה שלמעשה הוא פוגע בהם, באמצעות שלאחז, בכל דרך אפשרית?

מפלגות העובדים וההסתדרות חייבותם להוקיע את דרכו של הליכוד ושל שר האוצר משה נסים, לחשוף את פרצופם האמיתי ולעשות הכל כדי למנוע את מימוש תכניתו של שר האוצר לשחיקת שכרם של העובדים.

אנחנו ודרום אפריקה

זה לא נעים [illegible] אנו משתמשים [illegible] בשטחים [illegible] דרום־אפריקה

מאת אבנר תבורי

רשת הטלוויזיה של אי־בי־סי לא המציאה את ההשוואה הזאת. אמנם תמונה אחת שווה יותר מאלף מלים, אך לא הטלוויזיה היא שבראה את תמונת המצב, שנקל להעביר בה קו דמיון בין ישראל לדרום־אפריקה. האם באמת שונות התמונות ואי־אפשר יהיה לצלם עוד תמונות דרום־אפריקאיות בשטחים, ייעלם גם הדמיון?

לפני כשש שנים בילית כחצי שנה בדרום אפריקה. התמונות של אורח־החיים השונה, הכפוי על בני הגזעים השונים, הן הרובד הראשוני של האפרטהייד, אבל הרובד הקשה באמת נמצא מתחתיו והוא — השקפת־עולם שלמה, המבוססת על התייחסות שונה לאנשים, כמתחייב מהגדרתם בספר החוקים של המדינה הגזענית הזאת. זהו אוסף של מונחים, שהומצא כדי לסלף את המציאות; מלים שמציגות באור חיובי תופעות שליליות. כך, למשל, אין בלשון המונחים הדרום־אפריקאית "אפרטהייד"; מה שיש שם, לפי השפה הרשמית, זה "התפתחות נפרדת". כלומר, לא שיטה שאונסת בני־אדם להיכנס לתוך סולם של הפרדת גזעים, אלא מצב שבו המדינה מאפשרת לכל גזע להתפתח בנפרד, בהתאם למסורת ולפולקלור היחודי שלו. השחורים יתפתחו בביצות של הג'ונגל, ששם השורשים שלהם, והלבנים יתפתחו לאורך החופים היפים של קייפטאון, כי לשם הם שייכים. או, למשל, אין בלשון הדרום־אפריקאית מלה כמו "אפליה". השפה הרשמית מדברת על "שימור אתני". שימור ערכי התרבות האותנטיים של הקבוצות האתניות השונות. כל־כך נפלא וכל־כך תרבותי. המסורת של השחורים היא לעבוד את האדון הלבן, ומסורת זאת יש לשמר, כשם שיש לשמר את המסורת של האדם הלבן, שהיא להתגורר בבית קולוניאלי ולנהוג ב"מרצדס".

בוויכוחים שניהלתי עם דרום־אפריקאים הם טענו, שישראל אינה שונה מארצם ושבתושבי השטחים נוהגים אצלנו בדיוק כפי שנוהגים אצלם בשחורים; על כך הייתי משיב, שאמנם יש דמיון ברובד הראשוני, זה של ה"תמונות" (כמו הבדיקות הבטחוניות במחסומי הכבישים ביציאה מעיירות השחורים, תמונות שמזכירות את מחסום ארז ביציאה מעזה, או העימותים במחנות הפליטים בין מג"ב לפליטים, שנראים כמו העימותים של משטרת דרום־אפריקה עם השחורים בסאווטו שלהם), הרי מעבר לדמיון הזה נגמרת ההשוואה. אין אצלנו התייחסות שונה לאדם, אמרתי, אלא בעיה פוליטית בטחונית שכאשר תבוא על פתרונה, ייעלם הכל. כך אמרתי אז. אלא שאירועי הזמן האחרון מעוררים הרגשה קשה, שגם אצלנו כבר הולך ונרקם הרובד השני. השפה היא שמעוררת את ההרגשה הזו.

מה שקורה בשטחים איננו "התקוממות", אף לא "מהומות". מה שקורה בשטחים הוא, בשפה הרשמית, "הפרות סדר".

"הפרות סדר", בעברית המקובלת, פירושו אירוע חסר חשיבות, ברמה שכונתית. משהו כמו הפגנה של נהגי מוניות בכיכר מלכי ישראל, שמשבשת את התנועה ומצדיקה התערבות מינימאלית של כמה ניידות משטרה. איש לא יעלה על דעתו שבהפרות סדר שכאלה יטילו רימוני גז מדמיע או יפתחו באש מנשק חם ויהרגו אנשים. אבל בשטחים זה אחרת. שם כשיש "הפרות סדר" יורים באנשים.

ללמדך: יהודי שמפר סדר, נקרא לסדר, ובמקרה הגרוע ייעצר לכמה שעות. ערבי שמפר סדר, יורים בו.

או למשל פרשת החייל, שירה והרג את הצעירה שתלתה כביסה בחצר ביתה. אילו היתה זו אשה יהודיה, היתה השפה הרשמית מדברת על – אני מעז לנחש – משהו כמו "הריגה בשוגג". אולי אפילו "הריגה בנסיבות מחמירות". אבל כשמדובר בצעירה ערביה, השפה הרשמית מגדירה זאת כ"שימוש לא נאות בנשק". עניין פעוט, כמו שימוש לא נאות בקת המתקפלת של תמ"ק עוזי, כדי לפתוח פקק של בקבוק משקה, או שימוש לא נאות ברובה אמ־16, כמוט תומך לאוהל הסיירים המתקפל. משהו שמקבלים עליו בטירונות שעתיים שמירה. ללמדך: ירי ביהודי הוא הריגה. ירי בערבי הוא שימוש לא נאות בנשק.

כשאני שומע את מטבעות הלשון הללו, אינני יכול שלא לחשוב בדרום־אפריקאית. מציאות קשה, שמצמיחה, מתחת לסף החשיבה, התייחסות שונה לאנשים בתנאים של כיבוש, זה עניין אחר.

המלים, שמשקפות התייחסות ערכית שונה למציאות המתהווה, הן הביטוי המדאיג למה שקורה לנו.

צללים אוסטרליים

מאת שלמה שפיר

160,000 הילידים אינם מתלהבים מחגיגות ה־200 שחוגגת אוסטרליה. כשהגיעו האסירים הלבנים הראשונים ליבשת הרחוקה מנו הילידים 300,000. הפער המספרי הוא רק חלק קטן מן הסיפור

ב־26 בינואר 1788 הנחיתו 11 אוניות הוד מלכותו 736 אסירים מבריטניה בחוף מפרץ בוטאני ובכך החלה ההתיישבות האירופית ביבשת אוסטרליה החוגגת השנה את יום הולדתה ה־200. אולם אפשר שחגיגות אלה היו זוכות לפחות תשומת־לב בתקשורת הבין־לאומית אלמלא החרם שהכריזו עליהן הילידים (ה־Aborigines) המקופחים.

כשהגיעו לאוסטרליה המתיישבים הלבנים הראשונים, היה כנראה מספר הילידים 300,000 בקירוב; כיום הוא נאמד ב־160,000, אחוז אחד מכלל האוכלוסיה. במשך דורות הם נושלו מאדמתם ואם כי בעשור האחרון נקטו השלטונות צעדים להעניק להם קרקעות שבפיקוח הממשלה הפדראלית ולשפר את מצבם הכלכלי והסוציאלי, פיגורם עודנו שליט. רובם הגדול מתחת לקו העוני, האבטלה בקרבם גבוהה פי כמה מהממוצע הארצי של שמונה אחוזים, תמותת התינוקות גדולה פי ארבעה מהממוצע, תחלואת המחלות המדבקות בין הגבוהות בעולם ותוחלת החיים קצרה ב־20 שנה מזו של הלבנים. הם אף מרבים להתלונן על ההתנהגות האכזרית של המשטרה כלפיהם. ראש ממשלת הלייבור רוברט (בוב) האוק ניסה להפיג את מרירותם בקראו לבני עמו, בפתיחת החגיגות, "לחשוב על העבר ולמנוע הישנות משגים". אולם דברים אלה לא שינו את החלטת הילידים להכריז על 1988 כשנת אבל ולהוקיע את החגיגות, המהוות לדבריהם ניסיון לפאר את שעבודם על־ידי המתנחלים יוצאי אירופה.

לנציגי הילידים אין כמובן כל יומרה להחזיר את גלגל ההיסטוריה אחורנית, כשם שאין יומרה כזאת לאינדיאנים בארה"ב. אך בניגוד לצביון "הלבן" המובהק של אוסטרליה בעבר ולחששותיה מהמיליונים הרבים של בני אסיה במדינות שבקרבתה, חל בעשורים האחרונים מפנה באוריינטציה המדינית ובמידה מסויימת גם במדיניות ההגירה שלה.

כדוגמת קנדה וארה"ב קלטה אוסטרליה אחרי מלחמת העולם השנייה חלק מהעקורים האנטי־קומוניסטים ממוצא מזרח־אירופי שהתרכזו במערב־גרמניה ובאוסטריה. ההגירה הגוברת מהארצות הים־תיכוניות הפכה עד מהרה את האיטלקים לקבוצה האתנית הגדולה ביותר. במלבורן קמה הקהילה היוונית השנייה [illegible] של תפוצת עם [illegible] מספר המהגרים והתורבים וכשמונה רבבות באו מווייטנאם. אלה הם הקבוצה הגדולה ביותר מבין המהגרים האסיאתיים. אולם גם דוברי האנגלית מקבלים בעשור האחרון תגבורת ניכרת מדרום־אפריקה, בכללם יהודים רבים. בשל האקלים ותנאי החיים, אוסטרליה היא המדינה המועדפת בשביל רבים מנוטשי דרום־אפריקה. צריך עוד להעיר כאן כי שני שלישים מהיבשת האוסטרלית הם אדמה צחיחה שאינה מתאימה להתיישבות, והרוב הגדול מבין 16 מיליון התושבים מתרכז באיזור החוף, שם יש יותר גשם.

זה שנים שאוסטרליה מבקשת לחזק את קשריה הכלכליים עם המדינות השכנות של דרום־מזרח אסיה כתחליף לקשריה המסורתיים עם בריטניה שנחלשו לאחר הצטרפותה של זו לקהילייה הכלכלית האירופית. אולם למרות אוצרות הטבע שלה והמוצרים החקלאיים, היא ירדה ב־15 שנה מהמקום ה־12 של הארצות המייצאות למקום ה־23: יש מי שכינה אותה "מדינה בעלת רמת־חיים של העולם הראשון עם כלכלה של העולם השלישי": וירידת מחירי המוצרים וחומרי הגלם שהיא מייצאת תרמה לגידול נכבד של החוב החיצוני, גם אם מצבה הכלכלי טוב בהרבה מזה של ברזיל או מקסיקו.

ממשלתו של האוק – אשר נבחר מחדש זו פעם שלישית והמוסיף ליהנות מפופולאריות ניכרת ומגיבויים של רוב אמצעי התקשורת – מבקשת לצמצם חוב מעיק זה ומקווה לקדם את הכלכלה האוסטראלית בליברליזציה, בצמצום הפיקוח ופריוואטיזציה של בנקים וחברות תעופה, לאו דווקא מטעמים אידיאולוגיים המדרבנים את מרגרט תאצ'ר, אלא מתוך שיקולים תקציביים. לדעת שר האוצר, זו הדרך היחידה לעידוד השקעות חיוניות וליצירת מאות אלפי מקומות עבודה חדשים – לצמצום האבטלה, הפוגעת במיוחד בבני הדור הצעיר.

האופוזיציה השמרנית, שבאוסטרליה דבקה בשם "המפלגה הליברלית" (כדוגמת הליברלים שבליכוד, אך בעלי משקל גדול הרבה יותר), דוגלת בקיצוץ נוסף של הוצאות הממשלה וכריסון נמרץ יותר של תביעות השכר, בעוד שמדיניות הממשלה נתונה גם ללחצים בכיוון ההפוך מצד האגף השמאלי של הלייבור וחלק מהאיגודים המקצועיים. אך האוק מצפה ששיפור מצב הכלכלה יחד עם הרפורמות בתחום הרווחה והחינוך יקנו לו ניצחון נוסף בקלפי ב־1990.

בשנה האחרונה החלה אוסטרליה לבחון מחדש ולחזק במידת־מה את כוחותיה המזויינים, הנאמדים בלא יותר מ־70,000 איש. בניגוד לדייוויד לונגי, ראש ממשלת הלייבור בניו־זילנד, שגרם למעשה את השעיית ארצו מברית ההגנה המשולשת עם ארה"ב בשל סירובו להתיר כניסת אוניות אמריקאיות נושאות נשק גרעיני לנמלים ולמים הטריטוריאליים של ניו־זילנד, שומר בוב האוק – חרף הסתייגות האגף השמאלי בלייבור האוסטראלי – אמונים לברית עם ארה"ב ושולל כל יוזמה לסילוק הבסיסים האמריקאיים. אוסטרליה אף עוקבת בחשדנות אחרי מאמצי הסובייטים לחדור למדינות־האיים הקטנות בדרום מערב האוקיאנוס השקט באמצעותן, ומטבע הדברים שלגבי אוריינטציה פרו־אמריקאית זו קיימת תמימות־דעים בין האוק לאופוזיציה.

ויש כאן, אגב, גם נקודה מזרח־תיכונית: האוק ומנהיגים אוסטרלים אחרים רוגזים מאוד על כוונתם של שליחי הרודן הלובי, קולונל קדאפי, הן בכמה ממדינות־האיים והטריטוריות בתחום האוקיאנוס השקט הן בקרב הילידים האוסטראלים עצמם.

הטרדה בניו־יורק

מאת אריה אורד

הטירוריסטים שעוברים נוסעים תמימים בנמל התעופה של ניו־יורק עולים לאין שיעור על הבדיקות הבטחוניות נגד חשודים בנמל בן־גוריון. אז מה הם באים אלינו בטענות?

אין נמל תעופה אחר במערב שבו הנכנסים נתונים להטרדות, השפלות ואפליה, כמו בנמל קנדי בארה"ב. אפילו נמל בן־גוריון סימפאטי יותר. אז מה הם באים אלינו בטענות?

כאשר פנתה שגרירות ארה"ב לפני זמן מה למשרד־החוץ הישראלי בעניין הבדיקה הקפדנית מדי, לטעמה, הנערכת לאנשים המזוהים עם אש"ף, בעלי דרכונים אמריקאיים, בבואם לישראל, היה אפשר לחשוב, שישראל חורגת במשהו מן המקובל בארה"ב. אולם המגף, כפי שאומרים באנגלית, מונח דווקא על הרגל האחרת. אין כל השוואה בין מה שעושה משטרת נמל בן־גוריון לאנשים החשודים בכוונה לעסוק בפעילות טרוריסטית או להישאר בארץ באורח בלתי־חוקי, לבין מה שמעוללים שלטונות נמל־התעופה קנדי לתיירים תמימים, שכל חטאם הוא רצונם לבלות ימים אחדים בארה"ב, מטעמים אישיים או לצרכי עסקים.

ב־26 בדצמבר, בשעה 1.30 אחר־הצהריים, הגעתי לנמל קנדי בטיסת "פן־אמריקן" מפאריס. בבואי לכוך ביקורת הדרכונים בטרמינל המיוחד של חברה אמריקאית זו, מצאתי שני תורים מפותלים של מאות אנשים – בעיקר צרפתים, איטלקים וגרמנים – ממתינים להטבעת חותמת הכניסה לארה"ב. על סדרי התור האחד היתה ממונה אשה ועל האחר, זה שאליו נקלעתי אני, גבר. השנים רדו בבאים ביד רמה.

בכוך הדחוס נדחקו מאות ממתינים, זה אחרי זה וזה בצד זה, ללא כל סדר. מפעם לפעם נשמעו מחאות על ההמתנה הממושכת ואז נגזפו המתלוננים בפי אחד משני הסדרנים בלשון השוק. "זקנה מטומטמת, סתמי את הפה", העירה הסדרנית לצרפתיה קשישה, שהיתה על סף העילפון. "אם לא מוצא־חן בעיניך כאן, ממזר מחורבן שכמוך, אתה יכול לשוב למקום שממנו באת" [illegible] בנו־יורק איטלקי, שהעז להתלונן על הסדרים. "מי אתה שתגיד לי מה לעשות?" איטלקיה קשישה, שהגיעה אל דלפק הביקורת לאחר המתנה של שעתיים, הוחזרה לסוף התור, מפני שלא מילאה נכון את אחד הטפסים. מזל שלא אמרו לה גם להקיף את הטרמינל חמש פעמים עם הקיטבג.

למרות גסות־הרוח, אין איש שומר על הסדר באמת. ההמתנה הממושכת עושה את שלה ובתוך התור הארוך נדחקים הממתינים המעונים במרפקיהם. מי שאינו יודע לשחק משחק זה, נהדף שוב ושוב לאחור. במהלך ההידחקות הזאת נקרעים בגדים ותיקי־יד, דברים נופלים מהכיסים ואם אין נשמרים היטב, אפילו מסמכים חיוניים עלולים ללכת לאיבוד. לא כולם ממתינים בתור באותה מידה. נערה יפה, הנושאת חן מלפני הסדרן, תקודם. אם יש לה חבר, יורשה גם הוא להצטרף אליה.

כאשר מתפנה אחד הדלפקים, מכוון הסדרן את הממתינים אל אחד מהם. מי שלא הבין לאיזה דלפק כוון וניגש לאחר, יינזף בגבוה. וציונים מחמירים יינתנו לכושרו השכלי. "אתה רוצה שאגרש אותך מפה?" מעירה הסדרנית לאחד שכזה. כמובן, אין הסדרנים והשוטרים יודעים כל שפה לבד מאנגלית. אם תייר איטלקי אינו מבין אנגלית, זו בעייתו. אם גרמני לא הבין את הוראות הסדרן, המדבר בדיאלקט כבד, זו שוב בעייתו של התייר.

שעתיים המתנתי עד שהגיע תורי, בדיוק בשעה שבה קבעתי פגישה בעיר. לא יכולתי

(המשך בעמוד 8)

ניתוח התנהגות פוליטית / אולק נצר

השפעה למען ויתור

הסיכוי היחיד לנצח את חסידי הכוח הוא על־ידי הפעלת כוח ממין אחר — כוח מוסרי, כוח עמידה, כוח הקרבה, אבל לא כוח שהוא תוקפנות

ההצבעה בבחירות הקרובות תהיה בעד או נגד התהליך המדיני, הכרוך בוויתור על חלק כלשהו של ארץ־ישראל, והכל יודעים זאת. מה צריכה להיות האסטראטגיה של הכוחות המעוניינים באותו תהליך?

כל אסטראטגיה של השפעה צריכה להיות מבוססת על הבנת האינטרסים והצרכים האמיתיים של אוכלוסיית היעד. אם האסטראטגיה בבחירות הקרובות תהיה חזרה על אסטראטגיות קודמות, אין שום ספק שהתוצאה תהיה כשלון הכוחות הפועלים למען התהליך המדיני. האסטראטגיה המוצעת פה איננה צריכה לבוא במקום זו המקובלת, אלא להיתוסף עליה, כדי שתהיה לה השפעה על אוכלוסיה שבאמצעים המקובלים מוותרים עליה מראש. קהל המטרה שלה הוא רוב בני העם הזה, הנוטים לדחות פתרונות שיש בהם ויתור או פשרה, במיוחד מקרב הצעירים והמעמדות הנמוכים.

האינטרסים האמיתיים והצרכים היסודיים המרכיבים את המנטאליות הפוליטית אינם מה שמקובל לחשוב. הם נובעים מתפיסת־עולם שהיא מעין מפת מושגים, שבאמצעותה מתמצא האדם בעולמו החברתי. במפת המושגים של קהל־המטרה שלנו אין המציאות מתוארת כאילו פועלים עליה בני־אדם, אנשים חיים המשתייכים אמנם לקבוצות ומדינות שונות, אך עם זאת הם דומים לנו בתכונותיהם האנושיות הבסיסיות ובשאיפותיהם. העולם, לפי מפת המושגים שלהם, הוא שדה־קרב נצחי נגד כוחות רשע מאיימים ומסוכנים, שכל מהותם היא הרצון לחסל אותנו.

במסגרת מפת המושגים הזאת, הדרך ההגיונית היחידה להתמודד עם האוייב היא כוח. אם הכוח אינו פותר בעיות, כתמיד, הדרך היא להפעיל יותר כוח (גירוש, עונש מוות, נקם, "יד קשה" וכדומה). ויתור שאיננו כניעה הוא רעיון שאין לו אחיזה בעולם המושגים הזה. השפעה למען ויתור היא איפוא הליכה נגד האינטרסים הנפשיים החזקים, המושרשים והעמוקים ביותר. אין לה כל סיכוי להצליח באמצעי התעמולה הפוליטית או המסורתית המקובלים, שכן אמצעים אלה, ככל שיהיו מתוחכמים, מכוונים תמיד לענות על הדחפים והצרכים של האישיות – לא לפעול נגדם או לשנותם.

נקודת־המוצא למאבק על הנפש הנוטה לפאנאטיזם צריכה להיות הדאה החד־משמעית בכך, שאותם האנשים "מבינים" רק כוח, כלומר מתרשמים רק מכוח, מעריכים רק פתרונות של כוח ופוחדים מאד מכל ויתור על שליטה בכוח. המסקנה היא, שתומכי הוויתור חייבים להצטייר בעיניהם כחזקים יותר, כמנצחים במאבק־כוח נגד מתנגדי הוויתור. זה נראה כסתירה שאין ליישב אותה – ואמנם אין ליישב אותה באמצעים המקובלים. בהפגנת כוח תוקפני נגד יריביהם הפוליטיים, או נגד האוייב המשותף, אין לתומכי הוויתור שום סיכוי, כי זהו מגרשם הביתי של הקיצוניים מתנגדי הפשרה. הסיכוי היחיד לנצח אותם במאבק־כוח הוא בהפעלת כוח שאין להם: כוח מוסרי, כוח עמידה, כוח הקרבה ואפילו כוח־סבל אם אין ברירה – אבל כוח, ללא תוקפנות.

האסטראטגיה של הפעלת כוח ללא תוקפנות וללא אלימות מחייבת שינוי־תפיסה גמור במה שמקובל כמאבק פוליטי – אך רק שינוי דראסטי כזה יכול להשפיע על חלק מן הנוטים לפתרונות־כוח להעביר את תמיכתם לכוחות המחייבים ויתור. הם חייבים לחוש שעמדת הוויתור היא עמדתם של החזקים, האמיצים ובעלי הכוח המוסרי הרב ביותר.

יש לקיים הפגנת כוח מוסרי, ללא תוקפנות, במרכזי הכוח של השנאה והאלימות הפוליטית. הימנעות מפעולה במקומות כאלה תתפרש כחולשה, כבריחה מהתמודדות. פעילים לא רבים יכולים לבוא למקומות כאלה, נושאים מסר פוליטי המנוסח במונחים פשוטים של מוסר ואנושיות, ומציגים תביעה להתנהגות מוסרית ואנושית: הימנעות מתוקפנות ואלימות, שמירה על החוק והדמוקראטיה ועל שיעור־הקומה והכבוד־העצמי בעימות עצמו. הפעלת הכוח שלהם תתבטא בכך, שהם לא יירתעו משום איום ולא ייסוגו, שהם יישארו במקום כל זמן שקבעו לעצמם להישאר, לא יזוזו מהתנהגות בלתי־תוקפנית והוגנת, ולא ירפו כל אותו זמן מהנסיון ליצור תקשורת אנושית הוגנת עם הצד השני, כדי להעביר את המסר.

האסטראטגיה הזאת מחייבת לימוד של כישורים מסויימים, שאנשים ונשים בעלי מוטיבאציה וכוח פנימי יכולים לרכוש לעצמם ללא־קושי, לרבות הטכניקה של עמידה בלתי־אלימה מול אלימות. הכישורים הללו הם, בעיקר, היכולת לא לעשות כל מה שמקובל לעשות בעימותים ובהפגנות פוליטיות: לא לנאום, לא לצעוק סיסמאות, לא להתווכח על ערבים, לא ליצור הדי־ק, לא לדבר אלא עם מישהו שמצליחים ליצור איתו תקשורת אישית, לתמוך בחבריך ולעזור להם ולא לסטות מן הכוונה של מוסריות ואנושיות, כאן ועכשיו וביום הבחירות. אם הפעילים יתמידו באותה "מלחמת התשה", בלי לאבד את דמותם הבלתי־תוקפנית המוסרית ובלי להתקפל – מובטח להם נצחון בנקודות־השפעה. ככל שהצד השני יהיה תוקפני ואלים יותר – הנצחון הזה יהיה מכריע יותר.

ההשפעה של עימות ללא תוקפנות תפעל גם בכיוונים על האנשים המעורבים, אך בעיקר היא תפעל על הרבים, הנוטים לבטחוניות קיצונית משום שהיא מתקשרת אצלם עם עוצמה, בשעה שהוויתור והפשרה מסמלים בעיניהם חולשה. האסטראטגיה הזאת תיצור מוקדי כוח ועניין ציבוריים במערכת הבחירות, ומוקדים אלה יספיקו לטובת הכוחות הפועלים למען התהליך המדיני. אם לא כן, מוקדי המתח והעניין הציבורי יהיו רק מעשי האיבה, המלחמה והטרור הרגילים, שיפעלו, כרגיל, לטובת המתנגדים לוויתור ולשלום.

האסטראטגיה המוצעת מחייבת הקמה של מעין "יחידות מובחרות" במלחמה על נפש העם. אין לה, כמובן, שום תקדים בתולדותינו, לכן, אם היא תתרחש, תהיה לה גם השפעה של משהו חדש תחת השמש הפוליטית, באווירה שבה רבים מתומכי הפשרה כבר נואשו. יש תקדים לעבודה חלוצית בתולדותינו, חלוציות שתוצאותיה היו לא רעות. אז אם יש מי שמרגיש שאין לו ברירה אלא לכבוש את השממה שהשתלטה על לבבות רבים בעם הזה – זו העבודה החלוצית וכך היא צריכה להיראות.

هكذا من الاحتلال

هكذا عن الأصل

מכתבים למערכת דבר

הזמן הצהוב מן העבר הכחול־לבן של הקו הירוק

לאור ההתרחשויות של מה שכבונה "יום השלום", והגשכם במקומות שונים בארץ, נתבעים מעתה כל הבאים לדון בהמשך יחסי היהודים־ערבים בארץ, להביא בחשבון גורם שעד עתה נטו רבים להתעלם ממנו: את השנאה של ערבים משתייכים ליהודים באשר הם יהודים, המופגנת באירועים אלה.

אם עד ל"יום השלום" היה מקובל אצל רבים לומר, שעצם מסמר ה"כיבוש" הופך שם את הזמן ל"צהוב", עתה נדרש הסבר להופעת גילויי ההיזור שנוטלים לעצמם כמה אנשים בין ערביי ישראל מן העבר הזה של הקו הירוק, מקום שאינם חיים תחת כיבוש, לעשות מעשים שיש בהם סיכון חיים של יהודים באשר הם יהודים.

איננו בא להציע פה הסבר לתופעה. יכול אדם ללמוד ממנה דבר, בעוד רעהו לומד ממנה את היפוכו של אותו דבר. כל שבא אני לומר פה הוא: מעתה לא ניתן עוד להתעלם מן התופעה של הפיכתו של הזמן לצהוב גם בין ערבים שאינם חיים בשלטון כיבוש ישראלי. מכך אסור יותר להתעלם.

יאיר גורן
ירושלים

מכתב גלוי אל שר הביטחון

בעוד מספר ימים עלי להתייצב לשירות מילואים. בזאת הנני להודיעך, כי אם תינתן לי הפקודה להצות את הקו הירוק ולשרת בשטחים הכבושים – רצועת עזה, הגדה המערבית, מזרח ירושלים, או רמת הגולן – אסרב למלא פקודה זו ואהיה מוכן לשבת בכלא על סירוב פקודה. ואם, בבואי מהכלא, אצטווה שוב לשרת בשטחים הכבושים – אסרב שוב למלא את הפקודה, גם אם אצטרך לשבת בכלא עד סוף ימי.

אין בכוונתי להפעיל שום אמצעים נגד מפגינים פלשתינים: לא גז מדמיע ולא כדורי גומי, לא יריות באוויר ולא יריות ברגליים, לא הרג "על פי ההוראות לפתיחה באש" ולא הרג בניגוד ל"הוראות" אלה.

הצעירים הפלשתינים, המפגינים וזורקים אבנים, עושים זאת משום שמאסו בחיים תחת שלטון זר. לו הייתי אני במצבם, לו הייתי אני נתון לשרותם של חיילים זרים המסתובבים ברחובות תל־אביב ועורכים חיפושים משפילים על גופי, כי אז הייתי גם אני מתחיל להשליך עליהם אבנים.

אתה עצמך, כבוד שר הביטחון, השתתפת במאבק צעירי היישוב העברי נגד הכיבוש הבריטי. האם זכרונך כה קצר?

אדם קלר
תל־אביב

לו פרס היה מסכים

פרס כנסה להציג את שמיר כעוכר השלום המתנגד לוועידה בינלאומית. פרס שוכח, שהציבור מודע לכך שחוסיין הודיע יותר מפעם אחת שאין הוא מסכים לוועידה שבה תהיה רק פתיחה בינלאומית ואחריה יעברו לשיחות ישירות. כלומר, הוא דוחה את תוכנית פרס.

בכל זאת, ממשיך מר פרס להתקיף את שמיר ולא את חוסיין וגורם לכך שישראל מצטיירת בעולם כמתנגדת לשלום. לו היה מר פרס מתייצב מאחורי תוכנית שמיר לשיחות ישירות עם חוסיין (שאינה אלא תוכנית ממשלות המערך בעבר), היתה תדמית ישראל בעולם מקבלת תפנית חיובית ביותר, הסיכויים לפתיחות במגעים ישירים היו משתפרים וסיכויי המערך לניצחון בבחירות הקרובות היו גדלים.

עמוס סלע
כפר סבא

בין אליהו הנביא לס. יזהר

במאמרו "כרם נבות" מכנה יזהר סמילנסקי ("דבר" 12.1.88) את השטחים ביהודה שומרון ועזה בכינוי הפסק הכשוע "כרם נבות", פרשה טרגית בהיסטוריה של עמנו עליה לומדים ילדי ישראל (בספר מלכים א – כ"א) עד היום הזה – פרשה מזעזעת על גזילת כרמו של נבות היזרעאלי ורציחתו – ושעל כך שילם אחאב מלך ישראל את מלוא התשלום, כדבר הנביא אליהו אל אחאב.

נשאלת, איפוא, השאלה: איך והאם ניתן להשוות את תקופת הפשע המשווע בשל "תאבונה" של איזבל מלכת ישראל הנוכריה (באותה תקופה) על מנת לפאר את ארמונה בגינה מפוארת במקום הכרם של נבות – לתקופה בה אנו חיים היום.

השטחים וארץ ישראל ההיסטורית בכללה – הם־הם "כרם של נבות" נחלת אבותינו מלפני שלושת אלפים שנה – ואילו הערבים, הטוענים כיום לבעלות על ארץ ישראל – פלשו לארץ זו רק לפני 1300 שנים. להם 22 מדינות ושטחים נרחבים עשירים באוצרות טבע יקרים. המשך קיומנו ההיסטורי כעם מובטח אך ורק בפיסת שטח זה של כדור־הארץ – באין לנו שום מקום אחר בעולם בו אנו חיים – שעל כך גם המצפון של האומות המאוחדות הכתיב להן הכרה בזכותנו זו.

תהום רבה רובצת בין דרישת הצדק והמוסר של גדול נביאינו אליהו התשבי – לבין עמדתו התבוסתנית של הסופר ס. יזהר הרת הגורל לעמנו בתקופתנו זו.

ישראל פולישצוק
בית עובד

השוואה שאינה רלוונטית

ברצוני להתייחס למאמרו של יזהר סמילנסקי – "כרם נבות" ("דבר" 12.1.88).

לדעתי, כל ההשוואה של המאמר הזה עם כרם נבות איננה רלוונטית כלל. לאמיתו של דבר, ההשוואה הנכונה היא עם סיפור כבשת הרש. בתנ"ך: לערבים 22 מדינות, שמשתרעות על שטח של כארבעה עשר מיליון קמ"ר, ואילו ישראל היהודית איננה אלא על שטח של כשלושים אלף קמ"ר (לרבות השטחים). והיינו – ליהודים יש כמחצית האחוז מן הטריטוריה של הערבים. ולכן ההשוואה האמיתית היא עם כבשת הרש.

א. כהן
רמת השרון

חיידר, מלך הערבים

כלל לא הופתעתי כשצפיתי ב"מבט שני" על התוכנית "חינוך מיוחד" ששודרה ביום ג' 19.1.88. הכיצד ומכה אופתע הרי פלשתיני אזרח ישראל אנוכי. לא רק את "הציפור" של ביאליק ואת ה"אני מאמין" של שאול טשרניחובסקי לימדוני בע"פ בתיכון בנצרת, אלא גם חלק ממגילת העצמאות עדיין אני מסוגל לדקלם בע"פ. אוהבי שירה הכה הערבים מקדמת דנא, ואין זה נורא להעמיס על הזיכרון עוד כמה פיסקאות ממגילת העצמאות. מה לא עושים בשביל להוציא בגרות?!

לא, לא הופתעתי. הכל היה נהיר לי. הרכות שהזדהיתי איתה עד דמעות היה עלי חיידר, ראש המחלקה הערבית במשרד החינוך. הוא הזכיר את "מלך היהודים" מאת ניצול השואה לולי אפשטיין. כל איכת שכ־צבצו פניו של חיידר על המירקע, חלפה במוחי דמותו הטראגית של חיים רומקובסקי בגיטו הנצור כשהוא משתדל למען בני קהילתו עד אבסורד.

בסיימי לכתוב את השורות שלמעלה, קראתי אותן בטלפון לחבר יהודי ותיק מהשמאל והוא העמידני על ההשוואה העלולה להשתמע מדבריי. השבתי לו כי מודע אני לכך אך מה לעשות. אני נורא מצטער שזוהי האסוציאציה שחלפה במוחי כשראיתי את חיידר באותה כתבה ושמעתי את "גימטוקר". בכל זאת, אם אחרוך על מילים אלה, אנא הגן על זכותו של מוחי להעלות אסוציאציות ועל זכותו של עטי להעלותן בכתב. זה מוח. זה לא אבטיח.

אינני יודע אם חיידר קרא את "מלך היהודים". אם אכן קרא אותו חייב היה להסיק אחת משתיים ולפעול בהתאם: להתפטר לאלתר או לתרגם את הספר לערבית. כך אולי יעזור לדור הפלשתיני הצעיר להתמודד עם התופעה־התעלומה: "ערבי מנהל מחלקה ערבית במשרד החינוך והתרבות במדינת היהודים".

כרם, לפני אדם מסוגו של חיידר קיימת אפשרות שלישית: הוא אכן ממלא בהצלחה שליחות נשגבת בשירות בני עמו, והראייה לכך היא העובדה, כי לאחר ארבעים שנות מדינת יהודים, מצליח הדור הפלשתיני הצעיר להצוב לו משורר לאומי פלשתיני מחיים נחמן ביאליק – וזהו פרי עבודת נמלים וחרש השירותים נדיר שבו יכול להשתבח אך ורק חיידר מלך היהודים חיידר מלך הערבים.

עלי אל־אזהרי
תל־אביב

וידויו של ערבי אקדמאי ישראלי

לא נוכחותה של ישראל בלב הארצות הערביות מפריעה להן, אלא הרפורמה הסוציאלית שהחדירה ישראל בהמוני העם הערבי בארצותיהם השונות, כך הסביר לי יליד הארץ באחד הכפרים בצפון, בשיחתי עם ערבי זה שהוא אקדמאי, אגרונום, שלמד בארץ והשתלם בקנדה ובאוסטרליה. לפי דעתו המקצועית הטכנולוגיה בחקלאות בישראל היא מהמשוכללות בעולם. השיחה התנהלה בנסיעתי מתל־אביב הביתה לעפולה. הוא מודה, שעדיין נראים שרידי הפיאודליזם שנשארו כנחלת אבותיהם בארצות הערביות, פרט לכצרים ואפילו בסעודיה הנחשבת לארץ טכנולוגית מתקדמת וכן ביתר הארצות הערביות כגון נסיכויות המפרץ, שאושרן הטבעי הוא הזהב השחור (הנפט).

בכל הארצות בהן ביקר אין בנמצא מוסדות או ארגוני פועלים שידאגו להגן על הזכויות הצודקות של עמלי הארצות הללו. הוא הסביר שבארצות בהן ביקר יש שני מעמדות. האחד השולט: האוליגרכיה (מעמד האצילים הערביים) ופלוטוקרטים ערבים (בעלי הממון) ששולטים באוצרות הטבעיים שלהם, והשני: מעמד הפועלים שאינו זוכה כמעט לזכויות אלמנטריות אנושיות.

בשיחתי עם אותו אקדמאי התרשמתי שהוא איש ליברלי במחשבתו ומצדד במשטר דמוקרטי, כדוגמת ארצות חופשיות באירופה. בארצות הערביות בהן ביקר אסור להשמיע את ישראל והציונות אפילו ברמז. אך ראוי לציין את שבחו הרב והחיובי לטכנולוגיה המתקדמת בישראל שממנה נהנים גם התושבים הערבים.

בהקשר לכך רוצה אני לספר אפיזודה אחת: לפני שנים כאשר עוד עבדתי, היה לי עוזר ערבי בג'נין שאחיו היה גר בירדן. כאשר הוא ביקר את אחיו בירדן סיפר לו שהפועלים הערבים בישראל זוכים לאותן זכויות כמו היהודים. כשנודע הדבר לשלטונות הוא נאשם בתעמולה ציונית, נידון למוות והוצא להורג בתליה.

מאיר פישר
עפולה

אנשים • אנשים • אנשים • אנשים • אנשים

אכזבה

ליוזמי ועורכי כתב העת החדש לענינים פלשתינאיים – "דיאלוג" – נכונה אתמול אכזבה: במסיבת העיתונאים שהם זימנו לרגל פירסום הרבעון החדש – הופיעו שני עיתונאים בלבד. חייב מוחמד חזה, העורך האחראי של הרבעון ולפיו הדיר מנהלו הכללי, הסביר ש"דיאלוג" נועד לתת למשכיל הישראלי "תמונה אמיתית וכוללת ככל האפשר על העם הפלשתינאי, תרבותו, מוסדותיו (קרי: אש"ף) ומציאות חייו". בגליון הנוכחי מופיעים בין השאר מאמרים וקטעי שירה פרי עטם של מחמוד דרוויש, חבר הוועד הפועל של אש"ף, צברי ג'רייס, עורכו לשעבר של רבעון אש"ף "שואון פלסטיניה" וד"ר סאמי מוסלם, איש אש"ף נוסף. כמו כן מופיעים בגליון ראיונות עם הסופר א.ב. יהושע ועם חנא סיניורה, ומובארק עוואד, שני עסקנים פלשתינאים ממזרח ירושלים הפועלים בזיקה לאש"ף. אין ספק שאחת המטרות המרכזיות ששמו לעצמם עורכי "דיאלוג" היא להקנות לציבור הישראלי ידע רחב על אש"ף ולהסביר לו את נקודות ההשקפה האש"פיות בשאלות הסכסוך הישראלי־ערבי.

דן אבידן

מנצל את האוירה

רענן כהן, יו"ר אגף הבחירות במפלגת העבודה, הביע את דעתו שעל והאב דראושה, להחזיר מיד את המנדט שלו למפלגת העבודה, משום שהקולות שבזכותם נכנס לכנסת נתנו למפלגה ולא לו אישית. כהן הוסיף שדראושה, הביע לא פעם דעות מנוגדות לעמדותיה של המפלגה, אך עם זאת לא הגבילה אותו המפלגה מתוך גישה ליברלית והתחשבות ברגשותיהם של האזרחים הערבים. לכן, אומר כהן, על חברי מפלגת העבודה הערבים לדעת שדרכו של דראושה לא תביא את האוכלוסיה הערבית ליתר שילוב והשפעה בחיי המדינה, אלא תגביר את הניכור והתיסכול בין שתי האוכלוסיות. דראושה הודיע לא מזמן על כוונתו להקים מפלגה ערבית ויש להניח שהוא מנצל את האוירה כדי לממש הקמת רשימה כזאת.

תזמורת של חובבים

הערב בשעה 8.30 יתקיים בבית דני קונצרט חגיגי של תזמורת הקמפוס. תזמורת הקמפוס היא תופעה מיוחדת במינה, היא תזמורת סימפונית מלאה שכל נגניה הם חובבים החל בילדים וכלה בישישים, ובה גם הרבה עולים חדשים. מייסדה והמנצח שלה הוא ד"ר סם זבה וגם הוא חובב, שהתאהב באמנות הניצוח רק לפני חמש שנים ומאז לא הפסיק ללמוד ולנצח. התזמורת תנגן מיצירות מוצארט, והסולנית תהיה הפסנתרנית יעל וייס. הכניסה חופשית.

יונצח

הוועדה המרכזית של ההסתדרות התייחדה אתמול עם זכרו של ישעיהו אברך (בתמונה) ז"ל. מזכ"ל ההסתדרות ח"כ ישראל קיסר עמד על דרכו של המנוח ואמר בין היתר: "נלקח מאתנו גדול המסאים בדורנו, חתן פרס־ישראל לעתונאות, עז ביטוי, מתווה דרך לערכים ומוכיח בשער". קיסר הודיע שההסתדרות תנציח את זכרו של אברך באחד ממפעלי התרבות והחינוך שלה, בהיותו פעיל בשליחותה במישורים שונים: במרכז לתרבות וחינוך, כנציג מדיני בארה"ב, כמייסד המחלקה להשכלה גבוהה וכחבר הוועדה המרכזית.

יוסף בינון אשר בילה מספר משנותיו בסיביר, קרוב לסין, טעם היום לראשונה מטעמים סיניים כשרים למהדרין (כמובן) במסעדת "תן לי צ'אר". בינון ואשתו ניסו את כוחם בליקוט מטעמים בעזרת מקלות אכילה סיניים בהדרכת מלצר חייכני. את בינון ליוו נציגים של המועצה הציבורית למען יהודי בריה"מ וחברים קרובים. בתמונה – בינון ואשתו במסעדה.
צילום: אסף שילה / ישראל סאן בע"מ

גן ציבורי – המשמש לילדים, לאמהות ולקשישים – מסמל, אולי יותר מכל דבר אחר, את פעילות ויצו. זו אחת הסיבות לכך שעיריית בת־ים החליטה לקרוא לגן המצוי בקרן הרחובות דניאל־פנקס בשם "גן ויצו". את מזג האויר האביבי – בניגוד לתחזיות הקודרות של השירות המטאורולוגי – הסבירה רות תקוע, יו"ר ויצו ישראל בכך שיש לויצו קו אדום עם גורמי השמיים.
בתמונה: אהוד קינמון, מיכל מודעי ורות תקוע

הפגנת אומץ

בקבלת הפנים לכבוד שבעים וחמישה חתני פרס נובל שהתכנסו בפריז ביוזמתו של אלי ויזל, נכחה נבחרת נוצצת של סופרים, אנשי אוניברסיטה, אנשי רוח והכוכבים, שביניהם בלט אורח חדש בארמון האליזה, השחקן אלן דלון (בתמונה), הידוע כאוהד של "החזית הלאומית" הימנית ומנהיגה ז'אן מרי לה פן – אך באחרונה התקרב למיטראן. אבל האורח שגרם סנסציה היה חולה האיידס המפורסם ביותר בצרפת, הפילוסוף ז'אן פול ארון, שהתוודה באחרונה על מחלתו בשבועון "נובל אובסרווטר". חתני הנובל הקדישו מקום מרכזי בדיוניהם ובהחלטותיהם למלחמה באיידס. מיטראן לחץ בחמימות את ידו של ארון ורבים מן הנוכחים התנשקו אתו – מה שאחרים ראו כהפגנת אומץ.

גדעון קרן (פאריס)

מעסיקים יורדים

41 מוסדות ישראליים מסוגים שונים מעסיקים כיום יורדים ישראלים בחו"ל – כך עולה מבדיקה שנערכה על ידי ועדה ציבורית בראשותו של הכלכלן שמואל בהט (בתמונה). בהט מסר, כי הוועדה בדקה ומצאה כי הגורמים המוסדיים הגדולים המעסיקים יורדים בחו"ל הם משרדי הממשלה – אוצר, חקלאות, בטחון, חוץ, תעשיה ומסחר; הסוכנות היהודית, קרן היסוד והקרן הקיימת לישראל, חברת העובדים של ההסתדרות על כל שלוחותיה, האוניברסיטאות והטכניון, הבנקים, לשכות המסחר והבונדס. הוועדה סבורה כי העסקת יורדים על ידי מוסדות אלה ומוסדות אחרים מקלה על הירידה מן הארץ, בעיקר בשנים הראשונות לשהותו של היורד בחו"ל. בנוסף להקלה המעשית, סבורה הוועדה, יש בהעסקת היורדים בחו"ל גם הקלה מוסרית המסייעת להם לראות עצמם משרתי מדינת ישראל. הוועדה סבורה כי לפי התפישה הציבורית המקובלת, לא מוצדק לממן את העסקת היורדים בחו"ל מכספי יהודים בארץ ובחו"ל.

המדור נערך ע"י אורה ארניצקי

הטרדה בניו־יורק

(המשך מעמוד 7)

אפילו להודיע שאני מתעכב. הביקורת אצל השוטרת היתה קפדנית ביותר. כיוון שאני מצוייד באשרת עיתונאי, רצתה לדעת בדיוק לשם מה אני בא ועם מי אפגש. תשובתי נרשמה על גבי טופס כלשהו. רבים נדרשים להציג את כרטיס־הטיסה שלהם אל מחוץ לארה"ב. תקופת האשרה שלי נבדקה ידנית בספר עב־כרס: שמעון של המחשב, המצוי בנמלי־התעופה אירופיים, עוד לא הגיע אל השלטונות בנמל קנדי.

ההקפדה, מסתבר, אינה מועילה כל־כך. בצאתי מצאתי ליד פקיד המכס קשישה מגרמניה, שבדרכונה שכח השוטר להטביע חותמת. היא ננזפה, תחילה על־ידי המוכס, אחר־כך על־ידי השוטר ולבסוף גם על־ידי הסדרן. בתוך כך גם איימו עליה בחקירה, במעצר ובגירוש. לבסוף הסתפקו בהחזרתה לסוף התור.

לא כולם, אגב, ממתינים בתור בן השעתיים. לאורחי ארה"ב יש דלפק מיוחד, שבו הם עוברים כהרף־עין, ללא הטרדה וללא השפלה. אדרבא, היחס אדיב ומתחשב, הדיבור מלווה בחיוך אדיב.

אמריקאים, שסיפרתי להם על התלאות בנמל קנדי, משכו כתף: "כל מה שעושה הבימסל, להבדיל מהסקטור הפרטי, דפוק", אמר אחד מהם. "מדוע שדווקא בנמל־התעופה שלנו יהיה סדר?" נכון, יש לאמריקאים קשיים רבים עם מהגרים בלתי־חוקיים, אבל מדוע יסבלו המיליונים, הבאים כאורח חוקי ולמטרות חוקיות, לכל הדעות, מהסדרות המכוונות נגד מפירי חוק מעטים? ואם כבר חייבים להטריד גם את הנוסע הישר מפשע, למה ההשפלות ומדוע מפלים את האירופים לרעה מאורחי ארה"ב? אם האמריקאים נוהגים כך לגבי זרים בכלל, מה כי יליזו על אחרים, המוקים רק השורים בפעילות סדור או בכוונה להשאר בארץ בניגוד לחוק?

לא בנמל־התעופה בן־גוריון ולא בנמל־תעופה כלשהו במערב־אירופה, אין הנכנסים נתונים להטרדות, להשפלות ולאפליה כמו בנמל קנדי. אפילו בצרפת, שם חייבים הבאים באשרות־כניסה, ביקורת הדרכונים חלקה ומהירה והנוסעים יוצאים מן השדה 15־20 דקות אחרי שהגיעו. אמנם גם האנגלים מפלים לטובה את נתיני חבר־מלכותם, אבל "כל האחרים" (כפי שמכנים אותם השלטונות הבריטיים) יוצאים מהנמל תוך דקות ספורות. אפשר רק לנסות ולדמיין מה היה קורה, אילו החליטו האירופים לטפל בתייר האמריקאי, כמו שמטפלים האמריקאים בנוסע האירופי בנמל קנדי.

בשבחי צה"ל

(המשך מעמ' 7)

פרס. באותו יום מגיע לירושלים, לביקור של יום אחד, שר החוץ המערב־גרמני הנס דיטריך גנשר, שהוא עכשיו גם היושב־ראש התורן של מועצת השרים של הקהיליה האירופית. וכראש כולם – הנשיא רייגן, שהודיע מראש כי הוא מזמין את יצחק שמיר לביקור עבודה ולפגישה אתו כדי לשוחח על המצב בשטחים ועל קידום תהליך השלום. יוזמה ישראלית חדשה תתבקש מאד בפגישה זאת, אל מול כל היוזמות האחרות.

אבל כולם יוזמים, חוץ מראש הממשלה יצחק שמיר. הוא מסתפק בהדיפת כל היוזמות, בלי יוצאת מהכלל. אחת לאחת. "פול סיים ג'וב" בהדיפת יוזמות ובסיכולן. מבית ומחוץ. גם של חבריו ב"ליכוד". ואת אלה של שמעון פרס על אחת כמה וכמה. כל יוזמה חדשה פסולה בעיניו. שמיר אינו מבין שכל מי שדוחה יוזמה של קידום השלום מושיב את עצמו ממילא על ספסל הנאשמים. גם בקשר למצב בשטחים. בין אם צה"ל יורה במפגינים המסכנים חיי חיילי צה"ל, ובין אם הוא מסתפק במכות. ישראל היא הנאשמת. גם בעיני מפגיני "שלום עכשיו", שמספרם ילך וירבה. ולא רק בעיניהם.

ההיפך משהיה מצבה של ישראל כששמעון פרס כיהן כראש הממשלה. אז היתה ישראל היוזמת וכל מי שדחה את יוזמתה ואת תנאיה הסבירים והניתנים למיקוח, היה הנאשם גם במה שקורה בשטחים. עכשיו ישראל היא הנאשמת, עכשיו היא האשמה בכל. גם במה שהיא עושה ולא עושה. גם במה שהיא מצולמת ולא מצולמת. הכל, מפני שאינה יוזמת שום דבר לשינוי המצב הבלתי־נסבל.

ההסתדרות הכללית של העובדים בארץ־ישראל
הוועד הפועל
הסתדרות פועלי העץ

ועדת הבחירות המרכזית

פרסום לוח המועדים לבחירות להסתדרות הארצית של פועלי העץ ותעשיית ייצור הנייר

מועד הבחירות יום ג' ט"ו בסיון תשמ"ח 31.5.1988

1. **החלטה על מועד הבחירות** לא יאוחר מ־120 יום לפני מועד הבחירות – עד יום י"ג בשבט תשמ"ח 1.2.1988.
2. **בחירת ועדת הבחירות המרכזית** לא יאוחר מ־120 יום לפני יום הבחירות 1.2.1988.
3. **פרסום לוח המועדים,** ועדת הבחירות המרכזית תפרסם לוח מועדים בהתאם לחוקה. תוך 7 ימים מיום ההחלטה על מועד הבחירות עד יום י"ג שבט תשמ"ח 1.2.1988.
4. **קביעת מספר הצירים** על ידי המרכז לא יאוחר מ־15 יום לפני היום הקובע עד יום כ"ח בשבט תשמ"ח 16.2.1988.
5. **בחירת ועדות בחירות מקומיות.** הוועדות המקומיות ייבחרו לא יאוחר מ־7 ימים לפני היום הקובע ז' באדר תשמ"ח 24.2.1988.
6. **היום "הקובע".** נקבע יום הבחירות יהיה היום הקובע 90 יום לפני יום הבחירות – היום הקובע 2.3.1988.
7. **פרסום פנקס הבוחרים:** 25 יום מהיום הקובע 27.3.1988.
8. **גמר ערעורים לזכות בחירה;** המועד האחרון הוא 45 יום לפני יום הבחירות 15.4.1988.
9. **הגשת רשימת מועמדים:** לא יאוחר מ־20 יום לפני יום הבחירות בימים ובשעות שיפורסמו ברבים עד יום 11.5.1988.
10. **פרסום תחנות קלפי,** הוועדות המקומיות מפרסמות רשימת תחנות הקלפי וכתובותיהם לא יאוחר מ־21 יום לפני הבחירות 11.5.1988.
11. **רשימת מילואים אחרונה** של בעלי זכות בחירה: לא יאוחר מ־15 יום לפני יום הבחירות 16.5.1988.
12. **שינויים ברשימת מועמדים.** לא יאוחר מ־14 יום לפני יום הבחירות 17.5.1988.
13. **חתימות נוספות לרשימת מועמדים:** מגישי הרשימות רשאים להוסיף חתימות במקום חתימות שנפסלו או בוטלו לא יאוחר מ־11 יום לפני יום הבחירות 12.5.88.
14. **פרסום רשימות המועמדים:** רשימות המועמדים יפורסמו ע"י ועדת הבחירות המרכזית והוועדות המקומיות לא יאוחר מ־7 ימים לפני הבחירות 24.5.1988.

יו"ר ועדת הבחירות המרכזית

משחת השיניים
יעילה פי 3
אלמקס במניעת עששת

תל־אביב
הבימה – דיזנגוף 17 288465
קופת חולים כללית – אמסטרדם 7 – 252383
ירושלים
מרפאת רוממה – הנ"ג 28 – 523191
חיפה
יבנה – אבן סינא 7 – 672288
פתח־תקוה
קופת חולים כללית – חיים עוזר – 905271
בני־ברק – רמת־גן
אסותא – ז'בוטינסקי 41 – רמת־גן 7511874
בת־ים – חולון
מור – הכנרת רייק 20 בת־ים 583360
אהרון – הפיין 52 חולון – 889153
כפר־סבא – רעננה – הוד השרון
קופת חולים מאוחדת – בן גמלא הוד השרון

אלמקס

עיריית ירושלים
הועדה המקומית לתכנון ולבניה
הודעה לפי סעיף 149
לחוק התכנון והבניה
תשכ"ה 1965 (להלן: החוק)
בב' 87־983

ניתנת בזה הודעה בהתאם לסעיף 149 לחוק כי קיימת נוער הגישה לוועדה המקומית לתכנון ולבניה (להלן הועדה) בקשה להתרת הקלות בגבס גוש 236 חלקה 13 ברחוב ראשון־לציון בירושלים ד"הייגו": גובה הבניין 6 קומות בחלק מהבנין במקום 4 קומות המותרות, הקלה באחוזי הבניה 125% במקום 120% המותרים, 5% עבור התקנת מעלית, גובה הבנין מלל חדר מכונות למעליה 22.60 מ' במקום 16 מ' המותרים.

את ההתנגדויות להתרת ההקלות הנ"ל אפשר להגיש תוך שבועיים מתאריך הודעה זו לוועדה המקומית לתכנון ולבניה ברחוב הלל מס' 23, ירושלים

ניתן לעיין בתכנית המוצגת במשרד זה בכל יום פרט ליום ו' בין השעות 12.00 – 14.00

אברהם כחילה
מ"מ ראש העיר
יו"ר הוועדה המקומית לתכנון ולבניה

קבלת מודעות 24 שעות בדחוף
מודעות
משפחתיות דחופות
וכל יתר סוגי המודעות ל־
הלוח הכללי
דבר
מתקבלות
24 שעות ביממה
ב' דחוף דיזנגוף
רח' דיזנגוף 118
(מול כסית)
טל. 246363 239952

פקסימיליה
MURATA
מורטה
חסכונית ביותר!
נציגים

לפני 60 שנה

בעלי הנפט האנגלים – בעד חיפה

ממקורות נאמנים מודיעים, כי בעלי האינטרסים הבריטיים במקורות הנפט של עיראק עומדים בכל תוקף על כך, שצנור הנפט יגיע אל הים התיכון בנמל חיפה ולא באלכסנדריה.

שוב סופות ושטפונות באנגליה

סופות איומות עברו על פני אנגליה מלוות בגשמי זעף, ברד ושלג, וצנפות־רוח חזקות. התמזה גאתה שוב ושטפים גדולים הוצפו.

ארצות הברית אינן מוותרות על המונרואיזם

בישיבת היובל של הועידה הכלל־אמריקאית הביע יוז את התנגדותו להצעותיה של מכסיקה המכוונות להסיר את ארצות הברית מנשיא תמידי של הברית הכלל־אמריקאית.

לפני 40 שנה

דרישות הסוכנות: מיליציה יהודית

הסוכנות היהודית פנתה לוועדת הביצוע של האו"ם בדרישה להקים מיד מיליציה יהודית בא"י בת 30־35 אלף איש.

את הנעשה אין להשיב

מודיעים כי ההוראות מלונדון לירושלים למנוע מכירת 21 המטוסים הדו־מושביים לסוכנות היהודית נתקבלה מאוחר מדי. המטוסים כבר נמכרו ונלקחו לת"א והתמורה עבורם שולמה. מקרה זה יש ליחס לחוסר התיאום בין המיניסטריונים.

משלחת ערביי חיפה – הצליחה

המשלחת של ערביי חיפה בראשותו של הארכיבישוף חכים, שיצאה למצרים לשם קבלת הסכמתו של ראש הועד הערבי העליון להפסקת ההתקפות על יהודים בחיפה, הצליחה בהשתדלותה.

לברוריה ואלי לובטון
להולדת
הנכדה הראשונה
זר ברכות למשפחה
מכל ידידכם
באיסכור שרותי פלדות בע"מ

הודעה
לתושבי חיפה
עקב עיצומים לא חוקיים של עובדי סניף הביטוח הלאומי בחיפה יש שיבושים בקבלת הקהל בסניף.
אנו מצטערים על אי הנוחות.
הנהלת המוסד לביטוח לאומי

דבר ספורט

היה פער ואיננו עוד

בתוך 3 מחזורים איבדה נתניה פער בן 8 נקודות ★ במחזור הזה (רק 13 שערים רבו אלף צופים) איבדה המובילה יתרון 0:2 בחולון וניצחה בחוק ודומי 2:2 ★ סיני הוביל את הפועל ת"א לנצחון ב"דרבי" על ביתר ת"א 0:2 ולשוויון נקודות בפסגה ★ מכבי ת"א: לא רק משחק 8 ללא נצחון, אלא גם שער עצמי של מיקי כהן בחיפה – 0:1 ★ שלושער של יגאל הלל מעמעם לדעת ב"ש 1:3 ★ מכבי פ"ת עוסק בבית: 0:2 בבית מול כפ"ס ★ בשערים 0:0: ביתר י-ם מול הפועל פ"ת, לוד מול בני־יהודה

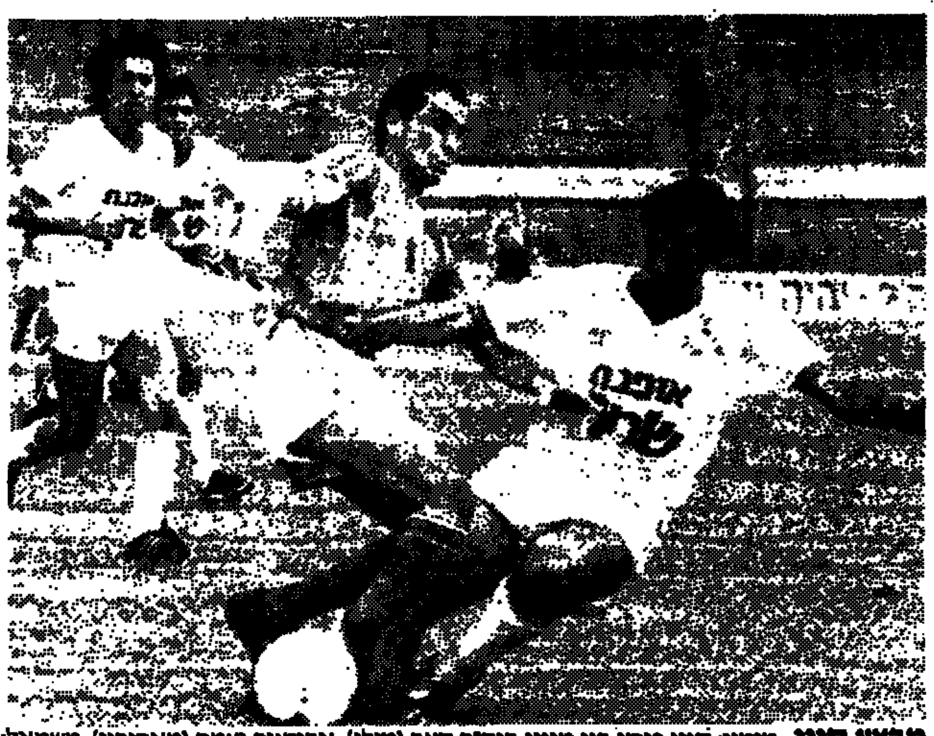

מבצע סיני. מימין: סיני פורץ בין מגיני ביתר קצב (מולו), אבן־צור וצמח (מאחוריו). משמאל: רגע שאחרי שהבקיע את שערו מוקף סיני בחבריו האוהבים (צילומים: א. קנפר)

ליגת שלאחר המחזור

ענת אלחיאני על משחקי המחזור:

באיצטדיון רמת־גן גם נשים יכולות להנות

כאוהדת כדורגל מושבעת לא החמצתי את הדרבי המסקרן בין הפועל וביתר ת"א, שמכונה היום, בגלל חולשת מכבי ת"א, „הדרבי הגדול". זה היה משחק גברי וטוב, בפרט לאחר ההפסקה. התלהבתי מיכולתו של משה סיני, האיש שהינהה את קבוצתו לניצחון הגדול. הפתיחה של הפועל היתה, אמנם הססנית, אבל במחצית השניה היתה התעוררות כללית, שגברה לאחר השער הראשון של משה סיני. הוא היה ממש גדול הבמד רגליו גרם שבית"ר ת"א „אכל אותה" בגדול.

לא רק סיני היה שם. גם רוח לחימה. מנגד, גילו שחקני בית"ר משחק עצבני ולא מאורגן. השחקנים נראו 'לחוצים' מאוד ופרט לירדן ולנסים כהן גילו יכולת מעטה. אני דווקא 'מפרגנת' להם ונראה לי, כי במשחקים הבאים יילך להם ואני חושבת שהם שחקנים טובים.

מכבי נתניה הופתעה בחולון ובקושי חילצה נקודה. הרוח לא היה רק של חולון, אלא של הפועל ת"א. אבל, סיפור המחזור הוא סיפור מכבי ת"א. כבר 8 מחזורים אותו סיפור. הקבוצה לא מצליחה לנצח. הפעם, שער עצמי אומלל של מיקי כהן. כמו שסיני „האכיל" את בית"ר כך מיקי כהן עשה להוריד לקבוצה בחיפה. קשה שמכבי ת"א קבוצת תחתית לכל דבר.

אינני מרבה לבקר במגרשים בגלל היעדר תנאים מתאימים לנשים ובגלל העיניים הבוחנות של הגברים, אבל לא רציתי להחמיץ את הדרבי באיצטדיון רמת־גן, שם התנאים נוחים יותר והיחס הולם. יש המון נשים, שהיו מעוניינות להגיע למגרשים. אלא מה? מתביישות. אני לא התביישתי. נהניתי. אוירה טובה, כדורגל טוב וגם הגברים היו נחמדים.

נבחרת המחזור

רוני גדבי (הפועל פ"ת)

איתן אהרוני (מכבי חיפה)		שלמה שירזי (בית"ר י-ם)
יוסי זאנה (הפועל ת"א)		מרדכי חלפון (מכבי נתניה)
דרור אהרונוב (צפרירים)	משה סיני (הפועל ת"א)	יוסי שושני (הפועל פ"ת)
יגאל הלל (שמשון ת"א)	ברייילובסקי (מכבי חיפה)	בני דמתי (צפרירים)

גם זה קרה

לקראת הדרבי בשבוע הבא:

בהפועל הצטערו על הפסדה של מכבי ת"א

מאת ג. אשר

היכולת המרשימה במחצית השניה מול בית"ר ת"א שכנעה את ראשי אגודת הפועל ת"א שעתה כשיה השעה לומר בדאות. הפועל תל־אביב מתמודדת על הכתר מול מכבי נתניה. גל הנצחונות האחרונים הוריד גם אצל השחקנים את התחושה שהשנה אפשר לשחזר כתר שלישי בעשור האחרון, בעיקר על רקע העובדה שמכבי נתניה בנסיגה והפועל תל־אביב עדין לא הציגה את מלוא יכולתה.

במהלך המשחקים אתמול כבלומפילד הודה וספרו ראשי הפועל ת"א על היכולת של השחקנים במחצית השניה ובעיקר על ההבקעות של משה סיני. דווקא הכשלון של מכבי ת"א עודר צער במועדון של הפועל משום שעוברה זו יכולה לגרוע מכמות הצופים שתגיע בשבת הקרובה לדרבי הגדול מול מכבי תל־אביב. גם כך מקווים בהפועל שבשבת הקרובה יגיע הקהל כהמוניו שכן גם להפועל וגם למכבי תל־אביב יש עדין מה להציע בכדורגל הישראלי.

משה ולדמן מבכירי עסקני הפועל ת"א שליווה את קבוצתו שלשום ברמת־גן חזר אחוז התרגשות למראה היכולת של שחקני הקבוצה: „במחצית השניה יכולנו להבקיע אפילו שבעייה". ולדמן חבר הנהלה המרכזת של ההתאחדות ועדת הספורט העליונה הוסיף: „אין לי ספק שעל רקע ההתקדמות משבת לשבת אנחנו בדרך הנכונה. האליפות היא בהישג יד".

מחר תתכנס הנהלת הגג של הפועל תל־אביב במשרדו של ולדמן כדי לדון בבעיות שנוצרו בעקבות מעצר מספר כדורגלני האגודה על רקע אי ההעברות כספים למס הכנסה. בהפועל משוכנעים שגורם פנימי באגודה גרם לזעזוע שיכול לפגום במאבק על הכתר. הפועל תל־אביב תוקיע מתוכה עסקנים שכאלו אם אכן יתברר שכך פני הדברים.

כוכב השבוע

יגאל הלל השמשוני

יגאל הלל השמשוני (במרכז התמונה בין הב"ש אילוז ובן־שאנן) הבקיע עד אתמול שער ליגה אחד העונה. אתמול, מול באר־שבע, הבקיע שלושער והציג יכולת גבוהה. הלל בן ה־28 מהווה העונה את אחד הצירים החשובים במרכז השדה השמשוני. ציונו אתמול – 7.

המגרש המרכזי

הפועל ת"א – בית"ר ת"א 0:2

טורס נתן – סיני לקח

מאת ניסן פרידמן

בותרות סוף השבוע עסקו בכדורסלני מכבי ת"א, שלא ידעו לקחת את מה שביקשה לתת פרטיזן. ביום ששי לימד משה סיני איך צריך לקחת. הוא ניצל „מסירת רוחבי" יוצאת מהכלל של מגן בית"ר ת"א, שבתאי טורס, כדי לקבוע 0:1 להפועל ת"א. השער סלל את הדרך לנצחון הפועל בדרבי הקטן של ת"א, שבוע לפני הדרבי הגדול.

יותר מאשר איך לקחת הסבירה הפועל איך לשחק. „הגנת ברזל" נוסח הכדורסל האמריקאי, שסוגרת די בנקל את כוכבי הקישור וההתקפה של היריב וקישור גמיש בראשותו של סיני. הבעיה, כמובן, ההתקפה. לאחר שערו של סיני בדקה ה־60 נתקפו הבית"רים בהלם קרב והגיבו בעצבנות לחוצה, שהסבירה כי אינם כשירים למאבק האליפות. הפועל השתחררה מהמתח והפגינה כדורגל יותר פתוח והתקפי. חלוצים רציניים היו משפרים בהרבה את יחס השערים.

במחצית הראשונה היה מאבק יותר צמוד ועיקש. שתי הקבוצות לחמו היטב, אך היו מאד בלתי מדוייקות. בעיטה טובה של תגר ובעיטה מסוכנת של סיני סיכמו את החצי הראשון.

בדקה ה־60 עצר טורס את פריצתו של בן־שטרית, אך בצורה שלומיאלית מסר לרוחב המגרש. סיני, דרוך ופיקח, התנפל על הכדור ובעט שסוח פנימה. בחלוף שבע דקות פרץ סיני ובמסירת אמן השאיר לאלי כהן רק את מלאכת ההבקעה. 0:2.

לבית"ר היתה רק הזדמנות אחת, אך זאנה הרחיק מהקו. היו גם שתי נפילות הכשלות של נסים כהן ברחבה, אך השופט לא הגיב.

צפרירים חולון – מכבי נתניה 2:2

מי המובילה ומי העולה?

מאת יעקב אלג'ם

מי שלא ראה – הפסיד. זאת היתה תחושת 3000 הצופים שחזו ביום שישי באחד מהמשחקים הטובים שנראו השנה בארץ. הפועל צפרירים חולון הצליחה להדהים את המובילה, מכבי נתניה ולהשוות ל־2:2 (2:0).

שחקניה השאפתנים של חולון ראויים למירב המחמאות, שכן הם לא נבהלו מיתרון המוקדם של המוליכה ולא היה חסר הרבה שהם יזכו בנצחון. במחצית בראשונה שלטה נתניה והובילה בנקל 0:2.

כבר בדקה ה־5 הגביה יגאל מנחם מימין וחלפון בבעיטה אדירה מ־14 מ' בעט את הכדור למשקוף ומשם לרשת – 0:1. בדקה ה־24 התלהטו הרוחות במגרש, כשבלדב הלם ללא כדור בשקרוקה, אבל השופט הולש, סילינגר הסתפק באזהרה צהובה.

בדקה ה־33 נראה נצחונה של נתניה מובטח. הגנת חולון ציפתה לשריקה לנבדל, אבל שלום תקוה לא התחשב וקבע – 0:2.

במחצית השניה חולון תקפה ותקפה ותוך שלוש דקות הצליחה להשוות את התוצאה. רק הרחקתו האומללה של לאון פנסו מנעה מתניכיו של מאיר נמני להמשיך להלום.

בדקה ה־50 הפתיע דרור אהרונוב בבעיטה אדירה מ־17 מ' לרשת – 1:2. בחלוף 3 דקות השווה ליאון פנסו בנגיחה. המובילה עוררה רחמים ודווקא אז בא פנסו לעזרתה. הוא בעט (56) ללא כדור בשמעון מנחם והפעם שלף השופט כרטיס אדום.

בדקה ה־88 נגח ארז שקרוקה לקורת השער וכעבור דקה החמיץ הלל הזדמנות של מאה אחוז מול בלדב.

שמשון ת"א – באר־שבע 1:3

יגאל הלל „תפס" יום

מאת ג. אשר

שלושער של יגאל הלל הוליך אתמול את שמשון לנצחון ביתי מרשים על הפועל באר־שבע 1:3 (1:3). הלל היה הבולט בקבוצתו ומבצעיו המרשימים העניקו לקבוצתו, בנוסף לשערים, מהלכי כדורגל מבריקים שסחטו תשואות מהקהל. ההבקעות של הלל הדהימו את שחקני באר־שבע שבוודאי לא האמינו שיספגו שלושה שערים בתום 30 דקות בלבד.

שמשון חסרה אמנם את הותיק גדעון דמתי אולם גם בהעדרו ידעה ההתקפה לאיים על שערו של אנטמן החלש כדי לסייע להלל לכבוש שלושער. שילובו של עובדיה בחוליית החוד סייע לקבוצתו לזכות בנצחון.

באר־שבע הפתיע לרעה אולי משום שספגה במהירות שלושה שערים.

כבר בדקה ה־10 בעט הלל כדור חזק מ־20 מטר, שהכניע את אנטמן. כעבור 5 דקות חלף הלל על־פני בלם באר־שבע אילוז ובבס כדור חזק פנימה. 0:2 לשמשון.

בדקה ה־20 הכשיל עובדיה את הבאר־שבעי חיון ברחבה. אלי ויצמן בעט בדייקנות מ־11 מ' פנימה. 1:2. מכסת השערים הסתיימה בדקה ה־30. הלל השתלט על כדור שאיבד חיון ברחבת קבוצתו. הוא חתך פנימה ומול אנטמן בעט מעליו פנימה 1:3 לשמשון.

מלך השערים

1. שלום תקוה (נתניה) 13
2. מלמיליאן (בית"ר י-ם) 10
". ניר לוין (הפועל פ"ת) 10
". זאהי ארמלי (חיפה) 10
5. בני סבק (מכבי ת"א) 9
". אלי יאני (כפר־סבא) 9
7. יגאל מנחם (נתניה) 8

במחזור הבא

הפועל ת"א – מכבי ת"א
שמשון ת"א – מכבי חיפה
באר־שבע – בית"ר י-ם
הפועל פ"ת – הפועל לוד
בני־יהודה – צפרירים
מכבי נתניה – מכבי פ"ת
כפר־סבא – בית"ר ת"א

בית"ר י-ם – הפועל פ"ת 0:0

פשיטת רגל לכדורגל

מאת שמואל קליגר

האכזבה לא היתה רק בגלל העדר שערים במשחק ה־0:0 המשעמם של בית"ר ירושלים מול הפועל פ"ת: התסכול נבע יותר מהתצוגה הירודה שהוצגה בהיכל הכדורגל של יפו. הכדורגל פשט כאן את הרגל לעיני כל במזג אוויר אביבי ונעים של חורף ינואר 1988.

מול עיניו הבוחנות של המאמן הלאומי מיזריץ' הציג אורי מלמיליאן אחד ממשחקי הנפל שלו (במחצית הראשונה). לאחריה השתפר לא מעט והיה הגורם לשליטה של בית"ר. אך, כללית, האלוף היה עלוב. פשוטו כמשמעו.

עד להפסקה היו האורחים במיטבם, בניצחו של יוסי שושני ובסיועו של רוני גדבי. לשיאו הגיע כאשר הדף אינסטינקטיבית כדור אדיר שבעט מלמיליאן (67) מתוך הרחבה ואיים לחדור פנימה.

היציע המרכזי

„מסירת הזהב" של טורס

מאת יצחק שתיל

מוקדם להתנבא, אבל אם תזכה הפועל ת"א באליפות, בתום המירוץ המתיש של הפלייאוף, אין ספק שיהיה עליה להחמיא ב"אורח כבוד" את הבית"רי שבתאי טורס. המסירה הנפלאה שלו, ב"דרבי של יום השישי" תרשם כמסירה שהביאה למפנה במרוץ לאליפות.

על גב כרטיסי הכניסה מופיעים כמה סעיפים שעיקרם: כרטיס הכניסה אינו מזכה את בעליו בכל זכות כלפי הקבוצות המשחקות או השחקנים על המגרש. ב־60 הדקות הראשונות ל"דרבי הצמרת" היתה משמעות רצינית, לסעיף שהוזכר. לכן, אין לנו טענות. היו שחקנים על המגרש. עובדה. לגבי משחק, זהו סיפור אחר, שהרי מדובר בציפיות האוהדים.

אבל, בדקה ה־60 קיבל סיני את "מסירת הזהב" של טורס, מסירה אשר גם זיקני הבאים בשערי המגרשים אינם זוכרים. זה הספיק לסיני. חלפו עוד 7 דקות והפועל סגרה ענין.

לבית"ר, קבוצת הצמרת המפתיעה של הליגה, חסר ביום שישי מנהיג על המגרש. שחקני ה"מנורה" הפגינו משחק אגרסיבי וקשוח, שלא חרג אמנם מגבול ההגינות, אך מול התחושה של הפועלים, לא עמד להם כוחם. יחד עם זה כנתונים של הליגה שלנו – מקומם מוצדק.

מכבי חיפה – מכבי ת"א 0:1

מכבי ת"א בשיטה חדשה: הפסד זאת בעצמך...

מאת יצחק צ'יבין

שחקני מכבי ת"א חייבים להודות לאלילות המזל שחילצה אותם מתבוסה. הם יצאו בזול במשחקם מול מכבי חיפה – 1:0, אך, גם החיפאים קיבלו שי בצורת שער עצמי מרגלי כהן ת"א, מיקי כהן.

חיפה לא נזקקה להתעלות על עצמה, כדי לזכות בנצחון. שחקניה שלטו ללא עוררין בקרבו המגרש ורק החמצות מסמרות שיער של החלוצים מנעה מהחיפאים לזכות בנצחון מוחץ.

בכל מהלך המשחק חזו 4000 הצופים במשחק של „חתול ועכבר". התל־אביבים נראו יותר מפרי־עים מאשר יוזמים. אולם, חיפה החמיצה והחמיצה.

בדקה ה־51 סערו הרוחות במגרש, לאחר שברייילובסקי בעט כדור עוצמתי מ־20 מ' שנהדף ע"י משה מרכוס לעמוד הפנימי. השופט לא הסכים לקבל את טענות החיפאים לאשר שער לזכותם.

בדקה ה־73 הצליח מיקי כהן לעשות את העבודה עבור חלוצי חיפה. אבוקרס מסר את הכדור לקלינגר ומיקי כהן שניסה להרחיק, החדיר את הכדור מ־16 מ' לפינת שערו של מרכוס המופתע – 0:1.

הפועל כפ"ס – מכבי פ"ת 0:2

מ. פ"ת מספקת נקודות

מאת מאיר לוי

מתי מכבי פ"ת תפסיק להיות ספקית הנקודות של הליגה? שאלו עצמם קומץ מאוהדיה לאחר ההפסד הביתי הרגיל. הפעם היה תורה של הפועל כפר־סבא לזכות במתנה השבועית – 0:2 (0:2).

שחקני אם הקבוצות עוררו אתמול רחמים. עלפי משחקם ניתן היה להבין כי הם השלימו כבר עם ירידתם לליגה הארצית. כל שחקני הקבוצה שיחקו מתחת לכל ביקורת ומשחקם התאים יותר לרמת הליגה השלישית מאשר לליגת העילית שלנו. גם משחק הצוות של הקבוצה היה חלש ולרוב גם מרגיז. השחקנים לא הצליחו להחליף ביניהם יותר משלוש מסירות רצופות.

במצב זה היתה מלאכתם האורחים מהשרון קלה ביותר. לאחר פתיחה מעשבמת הצליחה כפר־סבא לעלות בדקה ה־36 ליתרון ראשון. שטון גרמיש הגביה את הכדור לרחבה וגדעון סימון ניצל את קפאונה של הגנת פ"ת, כדי לקבוע בנגיחה מקרוב – 0:1.

כפ"ס המשיכה להשתעשע ובדקה ה־43 קבע אלי יאני בבעיטה קשתית מעל לידיו של פביאן את תוצאת המשחק – 0:2.

הפועל לוד – בני־יהודה 0:0

פיהוקים של יום ששי

מאת משה דנציגר

במשחק חלש ומאכזב נפרדו ביום שישי קבוצות הפועל לוד ובני יהודה ת"א בתיקו עקר משערים.

שתי הקבוצות תגברו את מרכז המגרש והדבר יצר משחק צפוף וחסר עניין. תבל שהשחקנים לא ניסו לשגר מסירות ארוכות לעבר החלוצים והתפקו במגננה מרגיזה.

אין ספק, כי כשחקנים כמו שיעה, אייזנברג ובן־דמכס ניתן היה לצפות להרבה יותר, אבל השנה זה כנראה מה ששתי הקבוצות מסוגלות לתת.

במחצית השניה התעורר במקצת הלודאים והם החלו ללחוץ על שערו של אסיאג, שגילה בטחון רב בין הקורות. בדקה ה־60 ניתנה ליאיר סנדורי הזדמנות נוחה להבקעת שער, אבל הוא החטיא מקרוב כסידון.

בדקות הסיום נכנס קוסטיקה למגרש והדבר עורר במקצת את משחקם של ה„זהובים" משכונת התקווה, אבל פרט לכמה התקפות מסוכנות על שערו של בנורים לא ראינו כלום.

הליגה הלאומית

נק'	שערים	הפס'	תיקו	נצ'	משו'	הקבוצה
38	25–38	4	5	11	20	1. מכבי נתניה
38	13–21	4	5	11	20	2. הפועל תל־אביב
34	16–24	4	7	9	20	3. הפועל כפר־סבא
31	19–28	5	7	8	20	4. בית"ר תל־אביב
30	17–22	4	9	7	20	5. שמשון תל־אביב
29	28–27	7	5	8	20	6. בית"ר ירושלים
28	25–27	6	7	7	20	7. הפועל פתח־תקוה
26	15–15	6	8	6	20	8. הפועל באר־שבע
24	13–15	6	9	5	20	9. בני־יהודה
22	23–26	6	10	4	20	10. מכבי תל־אביב
22	21–21	8	7	5	20	11. מכבי חיפה
20	20–16	6	11	3	20	12. הפועל צפרירים
14	41–15	10	8	2	20	13. הפועל לוד
12	29–11	12	6	2	20	14. מכבי פתח־תקוה

הליגה הלאומית: מחזור 20

צפרירים 2 (0)
מכ. נתניה 2 (2)

● דרור אהרונוב (50), ליאון פנסו (53)
● מרדכי חלפון (5), שלום תקוה (33)
ציון משחק: 8
המצטיין: דרור אהרונוב
המאכזב: בני לם
שופט: יאיר סילינגר
צופים: 3000
איצטדיון: חולון

★ צפרירים חולון: ביטון 6: זיתוני 6, יעקבי 5 (אהרונוב 7), אלי כהן 6, מחלוף 6: בן־ברוך 5, דמתי 7, פרחן 5 (פסא ר. הלל 6, פנסו – הורחק, שקרוקה 6.
★ מכבי נתניה: בלדב 5: ש. מנחם 5, חלפון 6, חסן 5, פקר 5: לם 5, עציוני 5, גבאי 4 (נאטוה: ש. תקוה 5, רוני לוי 6, י. מנחם 6.

הפועל ת"א 2 (0)
בית"ר ת"א 0 (0)

● משה סיני (60), אלי כהן (67)
ציון משחק: 6
המצטיין: משה סיני
המאכזב: נסים כהן
שופט: יצחק בן־יצחק
צופים: 2000
איצטדיון: רמת־גן

★ הפועל ת"א: אלמר 5: עמר 5 (אקהויו), זאנה 6, סגל 6, הרשליקוביץ 5: ארמה 6, ז'אנו 4, סיני 7, אלי כהן 6: רובין 4 (ר. שמואל 5), בן־שטרית 5.
★ בית"ר ת"א: ליברמן 5: טורס 5, צמח 5, עמר 5, אבן־צור 5: ניסן כהן 5, נסים כהן 4, אדרי 6, קצב 4 (מאיה): ירון כהן 5, תגר 5.

בית"ר י"ם 0 (0)
הפועל פ"ת 0 (0)

ציון משחק: 5
המצטיין: יוסי שושני
המאכזב: משה סלקטר
שופט: עובדיה בן־יצחק
צופים: 6000
איצטדיון: בלומפילד

★ בית"ר ירושלים: מזרחי 5: אבי כהן 6, אוחנה 5, אשש 5, שירזי 6: קדוש 5, מלמיליאן 5, שמואלי 6, שוורץ 6 (ס. מלכה 5) א רוקמן 5, סלקטר 4 (שוויגג).

★ הפועל פ"ת: ג'דבי 6: גיא לוי 5, בודניק 6, ב. אלון 5, קוזשולי 5: שושני 6, מחפוד 5 (מרכוס), אליה 5, סאבו 6: לוין 5, רבינוביץ 4 (נהרי).

מכבי חיפה 1 (0)
מכבי ת"א 0 (0)

● מיקי כהן (עצמי, 73)
ציון משחק: 6
המצטיין: ברייילובסקי
המאכזב: אלי דריקס
שופט: חיים ליפקוביץ
צופים: 4000
איצטדיון: קרית־אליעזר

★ מכבי חיפה: גינצבורג 6: אהרוני 6, אוסמו „הגדול" 6, קלינגר 6, בלבול 6: דוד לוי 6, גבעול 6 (מזרחי 6), אבוקרס 6, רוזנטל 6, ארמלי 6, ברייילובסקי 7.

★ מכבי תל־אביב: מרכוס 5: שאול כהן 6, מיקי כהן 5, קריים 5, ד. אוזלאי 5: איגנד 6, צרפתי 5, גולדברג 6, גריאני 5 (א. נתן 5): סבק 5, דריקס 4 (גוורדון 5).

שמשון ת"א 3 (3)
באר־שבע 1 (1)

● יגאל הלל (10, 13, 30)
● אלי ויצמן (20 מ־11 מ')
ציון משחק: 6
המצטיין: יגאל הלל
המאכזב: גיורא אנטמן
שופט: אריה פרוסט
צופים: 4000
איצטדיון: בלומפילד

★ שמשון ת"א: חדד 5: מליחי 5, ברדה 6, אורי כהן 5, דהרי 5 (יוסי כהן (א לחם 5, סבעונוב 5, יגאל הלל 7, מזרחי 5, עובדיה 6: שלמה אדרי 4 (אדמוני).
★ הפועל באר־שבע: אנטמן 4: בן־חמו 4, אילוז 4, דידי 4, אזון 4: חיון 4, ההאן 4, צרפתי 5, עורן 4: ויצמן 5 (בן־שאנן 4), שמואלי 4.

כפר־סבא 2 (2)
מכבי פ"ת 0 (0)

● גדעון סימון (36), אלי יאני (43)
ציון משחק: 4
המצטיין: שטון גרמיש
המאכזב: רפי כהן
שופט: צבי שריר
צופים: 500
איצטדיון: הפועל פ"ת

★ הפועל כפ"ס: שמיר 5: א. ברחיים 4, רבינוביץ 5, פרסלני 5, אינשטיין 5: סימון 4, יפה 5, פולבר 4 (מימוני), גרמיש 6: יאני 6, רביבו 5.

★ מכבי פ"ת: פביאן 4: לאון 4, באיד כהן 4, אריב 5, דובסון 4: אוזובל 5, אלישע לוי 5, טוראל 4, שעשוע 5: בניה 4, רפי כהן 4.

הפועל לוד 0 (0)
בני־יהודה 0 (0)

ציון משחק: 5
המצטיין: יעקב הלל
המאכזב: בני סמרגה
שופט: יעקב שייגר
צופים: 700
איצטדיון: הפועל לוד

★ הפועל לוד: יעקב בנודיס 5: ברדונו 5, נקמן 5, קהטולי 5, בלאייש 5 (דרעי: בדהרוס 6, יעקב הלל 6, בדכמס 5, סרבי 5: סמרג'ה 4 (סקדיה), סנדורי 5.
★ בני־יהודה: אסיאג 6: סלמי 5, אלקבץ 5, פרי 5, עלו 5: שרעבי 4, אייל חיים 4 (קוסטיקה 5), בליחי 5, זקס 5 (בדרה: אייזנברג 5, סידי 4.

הניחוש הנכון

1. מכבי חיפה – מכבי ת"א 1
2. בית"ר ת"א – הפועל ת"א 2
3. מכבי פ"ת – הפועל כפ"ס 2
4. צ. חולון – מכבי נתניה x
5. הפועל לוד – בני־יהודה x
6. בית"ר י"ם – הפועל פ"ת x
7. שמשון ת"א – הפועל ב"ש 1
8. בית"ר נתניה – ב. יבנה x
9. הכח ר"ג – הפ. ירושלים 2
10. הפועל טבריה – מ.עכו־דר 1
11. הפועל חדרה – הפ. חיפה 2
12. הפועל עכו – הפ. בת־ים –
13. מכבי יפו – הפועל יהוד 2
14. מכבי שעריים – הפ. ר"ג x

בעריכת אריה ארד

גשר ההלכה ייפתח מחר אולם ההקלה לתנועה תהיה בינתיים שולית

יש לקוות שהפעם לא יישכח חלקו של יהושע רבינוביץ' המנוח בייזום פרוייקט איילון ובביצועו

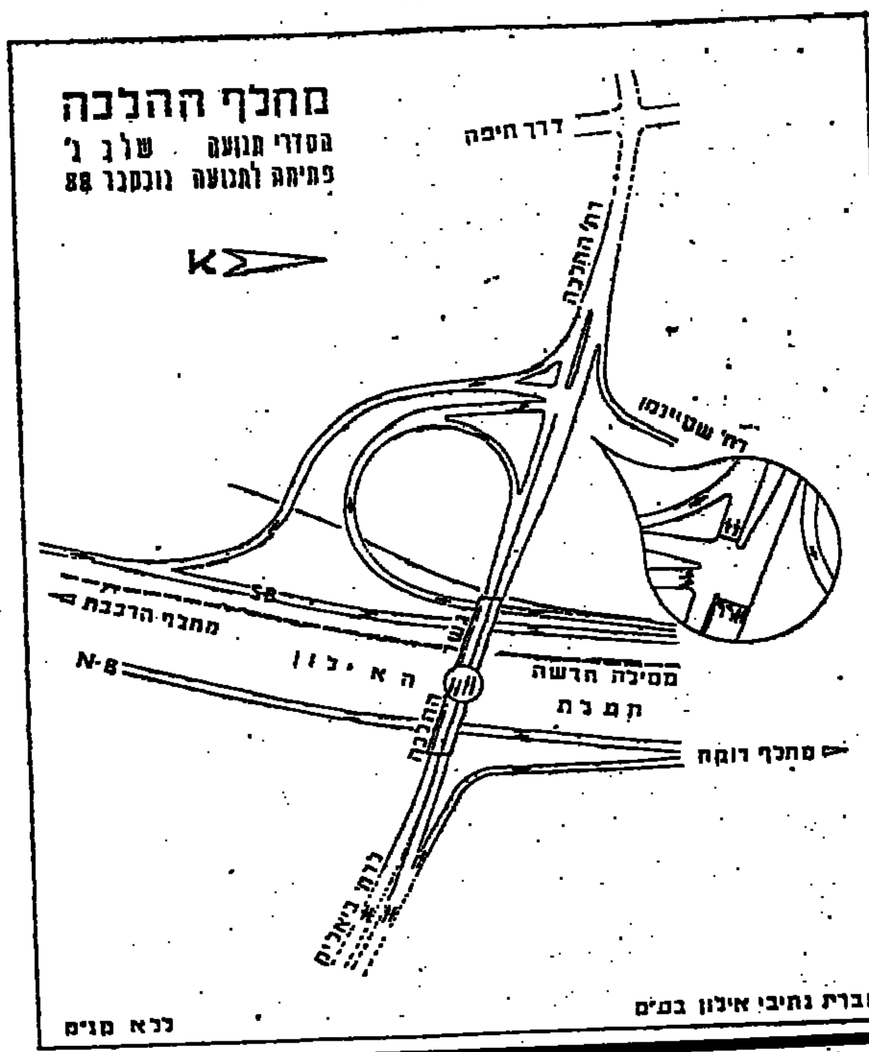

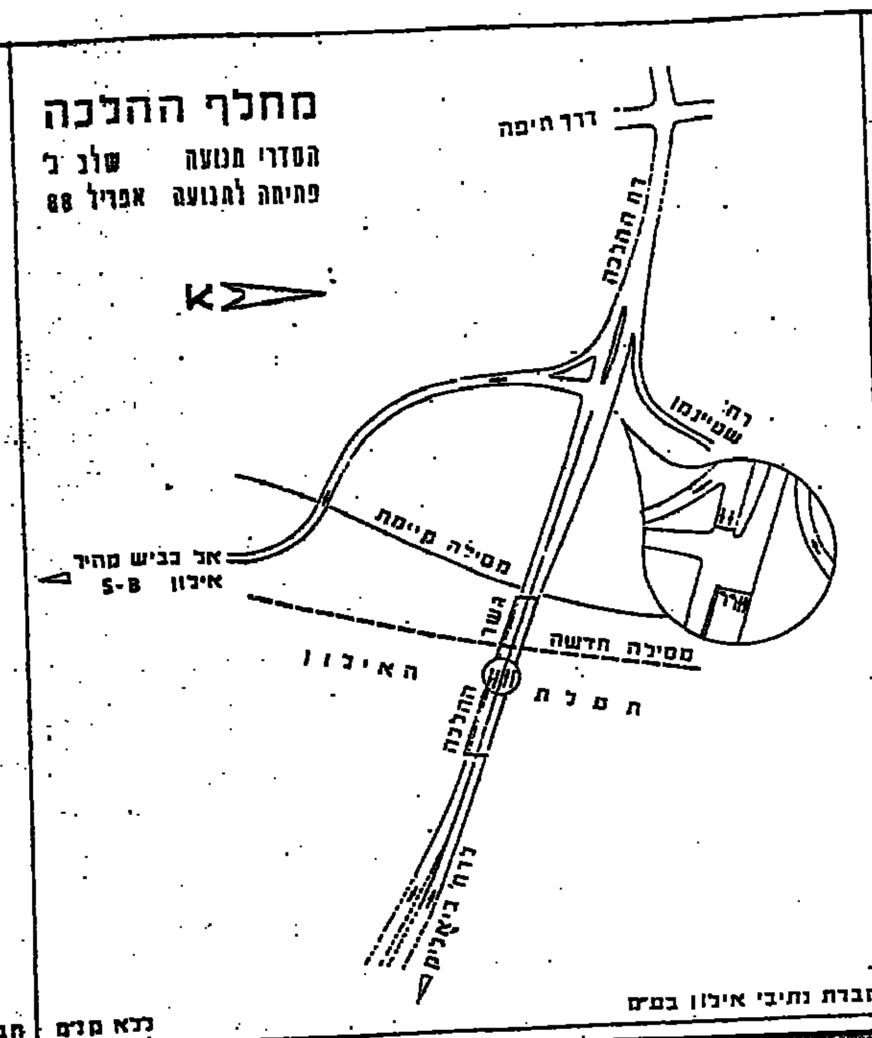

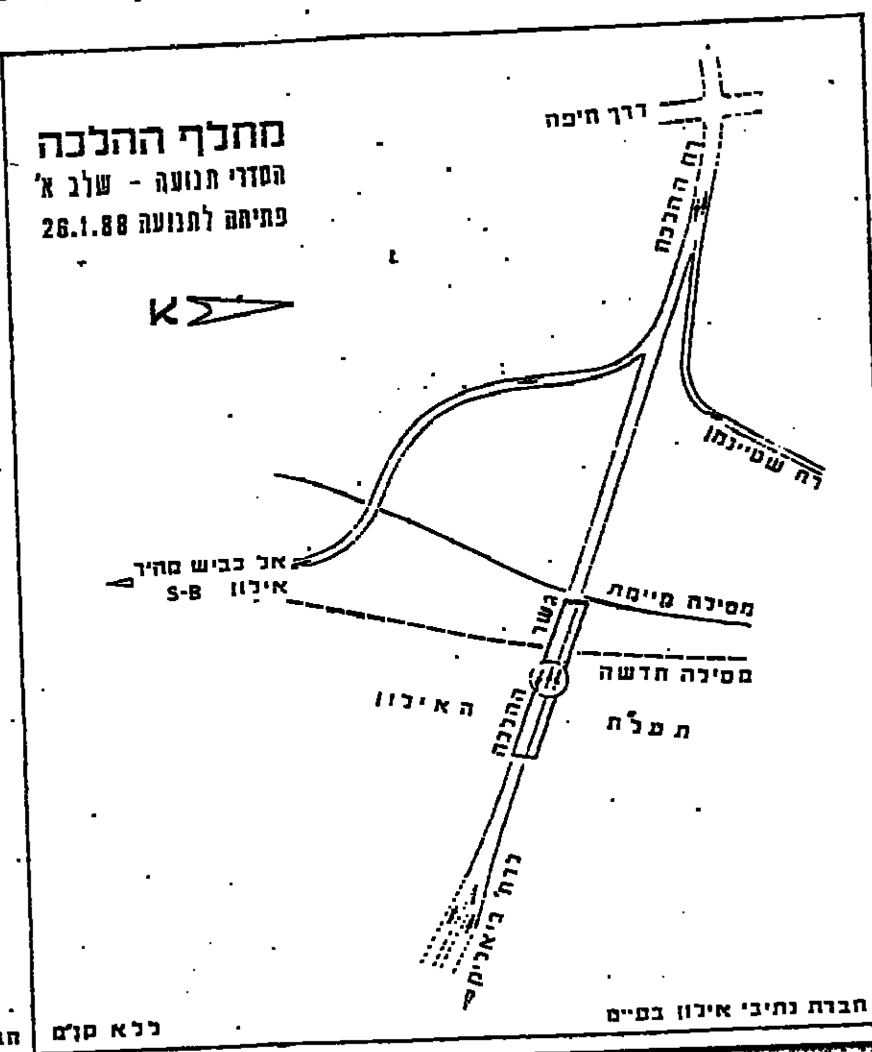

מאת רוחמים בן

גשר ההלכה ייפתח מחר הלילה, אולם עד השלמת המיחלף הקשור אליו, עד פתיחת כל נתיביו ועד השלמת הקטע היורד מאבה דרך רוקה והמיחלף הקשור בה תהיה ההקלה בתנועה, בעיקר צפונה, רק שולית.

לפי שעה יהיו בגשר שני נתיבים בתל־אביב לרמת־גן ואילו בכיוון ההפוך, שהוא קריטי הרבה יותר, יהיה רק נתיב אחד. הנתיב השני מרמת־גן לתל־אביב ייפתח רק בעוד שלושה חודשים. בינתיים יימשכו הקשיים, המאפיינים את היציאה מפרוייקט איילון לכיוון כביש חיפה. הגשר הוא חלק במיחלף, שייבנה בעתיד, בין כביש איילון ורחוב ההלכה. בניית החלק המערבי יושלם בנובמבר, אולם כבר עתה קיים מסלול ירידה בכיוון דרך חיפה לכביש איילון דרומה ובכך תהיה עיקר ההקלה בשלב זה.

הקטע הנוסף של כביש איילון עד דרך רוקה, לרבות מיחלף רוקה, יושלם בנובמבר. הדבר מותנה בהקצבת 25 מיליון שקל לנתיבי איילון בשנת התקציב הקרובה.

עם פתיחת גשר ההלכה מחר, יפורקו גשרי הביילי הישנים והגשר העילי, ששימש את מסילת הברזל הישנה לתחנת ארלוזורוב. העברת המסילה לנתיבי איילון הופכת גשר זה למיותר ועם פירוקו תתפנה הדרך למשאיות מכל הסוגים. עד כה הגביל הגשר את גובה המטענים, שהיה אפשר להעביר בציר זה. פינוי רחוב ההלכה לכל סוגי המטענים עשוי להקל במידת מה על רחוב ארלוזורוב, על צומת עלית ואף על דרך רוקה ועל הרחוב המחבר אותו לכביש הרצליה ואזור קניון איילון ואיצטדיון רמת־גן.

בטקס מחר ישתתפו שר־התחבורה חיים קורפו וראש עיריית תל־אביב שלמה להט. לזכות השר קורפו נזקפת העובדה, שהחלים להקציב את רוב תקציב הכבישים שלרשות משרדו לפרוייקט איילון. גם להט תרם לפרוייקט ובאחרונה, כאשר נגמר תקציבו לשנת הכספים הנוכחית, דאג להעמיד לפרוייקט תקציב־ביניים כדי שיהיה אפשר להמשיך בעבודות. עם זאת יש לקוות, שייזכר גם חלקו של ח"כ דב בן־מאיר, שבראש אגף התנועה בעיריה בשנים 1984־1987 הביא לקביעת מקום גבוה בסדר העדיפויות העירוני לבעיות התחבורה בכלל ולהשלמת פרוייקט איילון בפרט.

כן יש לקוות, כי בטקס מחר יזכור ראש העיריה להדגיש את חלקו של קודמו, יהושע רבינוביץ' המנוח, שיזם את הפרוייקט והחל בביצועו. בטקס הקודם עם חיבור הפרוייקט לכביש ירושלים ופתיחת הנתיב דרום־צפון נמנעו המשתתפים מהזכרת חלקו של רבינוביץ'.

הצלחה לפז'ו במירוץ פאריס־דאקאר ה־10. למעלה דוהרת פז'ו 405 טורבו V16 במדבר מאלי במקום הראשון. במכונית נוהג ארי ואטאנאן הפיני ולידו הנווט השוודי ברונו ברגלונד. היתה זו הופעת הבכורה של ה־405 במירוץ. אולם למחרת היום היא סולקת מהמירוץ, לאחר שזינקה באיחור של שעתיים ו־36 דקות. האיחור נבע מכך, שבערב הקודם נגנבה המכונית בעיירה באמאקו, שם לנו הצוותים אותו הלילה. המכונית נמצאה כעבור שעות אחדות, אולם הכנתה ארכה זמן והצוות איחר בזינוק שלא באשמתו. ואטאנאן וברגלונד המשיכו במסע, למרות שנפסלו על־ידי השופטים. אולם עם פסילתם עלה לראש הטבלה צוות אחר של פז'ו: יוהא קנקונן הנהג ויוהא פיאירונן הנווט, שניהם פינים, שדהרו בפז'ו 205 טורבו V16 (למטה).

צילום־רדיו: אסושיאייטד פרס

גידול של 12 אחוז במספר היוצאים

מאת דדיד מושיוב

גידול של 12 אחוז במספרם של ישראלים שיצאו לחו"ל נרשם אשתקד. 764 אלף ישראלים יצאו בשנה שעברה בהשוואה ל־655 אלף ב־1986. סטטיסטיקה זו מתייחסת למספר חותמות היציאה, שניתנו על־ידי משטרת הגבולות בדרכוני ישראלים. לפיכך איש־עסקים, שיצא 12 פעמים, נרשם כ־12 יוצאים כביכול. בדרך היבשה יצאו 70 אלף איש, מהם 69 אלף למצרים.

„חורף חסכוני" ביער השחור

„חורף חסכוני" במחצית השניה של חודש זה וכמוסף פברואר עד תחילת אפריל מציעה העיירה מנצנשוואנד שבדרום היער השחור בגרמניה. מחירה של חבילת־נופש לשבוע בתקופה זו יהיה מ־120 מארק. חבילה בתנאי חצי פנסיון תעלה מ־250 מארק לשבוע ודירת־נופש לשני אנשים תעלה מ־280 מארק. מחירו של „סקי פאס" למשך שבוע הוא 75 מארק למבוגר ו־40 מארק לילדים עד גיל 14.

מחירה של חבילת־נופש במרחצאות החמים בבאד ואלצופלן עד 28 בפברואר הוא 248 מארק לשבוע. מחיר זה כולל כניסה לכל ארבע הבריכות שבעיירה.

העיירה סאן בלזיאן שביער השחור מציעה שיעורי סקי „קרוס קאנטרי" בשבוע הראשון של פברואר במחיר של 105 מארק. המחיר כולל לינות, ארוחות בוקר, ארבעה שיעורי סקי וכרטיס למעלית הסקי.

העיירה וואלסרודה מציעה חבילות־נופש לחודשי ינואר־פברואר במחיר 490 מארק לשבוע, ואילו עיירת הנופש רוטאך אגרן מציעה חבילת־נופש לשבוע ב־220 מארק.

גם יוגוסלאוויה מציעה חופשות סקי במחירים נוחים. בעיירת הקיט בלד עולה חופשת סקי של שבוע ימים בתנאי חצי פנסיון 183 דולר. במארס מציעים היוגוסלאבים מחירים נמוכים עוד יותר באתרי סקי קובלה וחורניק: 157 דולר לשבוע, כלומר 22 דולר ליום.

מחיר הטיסה מישראל ליוגוסלאוויה הוא 280 דולר.

הישראלים בדרום־אפריקה — מקום טוב באמצע

תיירי ישראל תפסו אשתקד את המקום הרביעי בתיירות נכנסת לדרום־אפריקה. הגידול בתיירות הישראלית לדרום־אפריקה הגיע ל־16 אחוז בהשוואה ל־27 אחוז מגרמניה, ל־22 אחוז מצרפת ול־12 אחוז מבריטניה. במקביל גדל מספר הנוסעים של חברת־התעופה הדרום־אפריקאית בקו הישראלי ב־40 אחוז.

מדרום־אפריקה באו אשתקד לארץ 32 אלף תירים, גידול של 11 אחוז. בעייתיותם של היחסים המדיניים ובעצם מדי מקומות־טיסה מנעו גידול נוסף.

סוף שבוע בוינה למזכירות בכירות

20 מזכירות בכירות בחברות המובילות בישראל הוזמנו לבלות סוף שבוע במלון „הילטון" בוינה. במהלך סיור בן שלושה ימים ב־11–14 בפברואר תלמד הקבוצה על מרכזיותה של וינה באירופה.

את הסיור מארגנים מלון „הילטון" בתל־אביב וחברת־התעופה האוסטרית לבקשת „הילטון – וינה" ו„פלאזה–וינה", שייפתח בספטמבר.

„התיירות הנבטית"

מסלול סיור חדש לתיירים בשם „התיירות הנבטית" הוכנה בימים אלה. המדובר בסיור בן יום אחד בין באר־שבע לעדה. המסלול מתחיל במדרשת שדה־בוקר לעבדת, משם לשבטה ומשם לכפר הנוער החדש שמנהל לובה אליאב בניצנה. חוזרים דרך בורות לוץ לאורך הגבול המערבי עם מצרים למצפה־רמון.

מסלול אחר, שהוכן בשיתוף עם רשות שמורות הטבע, הוא סיור ארכיאולוגי. המטיילים יעברו במכתש רמון, יאכילו בעלי חיים, יראו בוקרים של חיות־טרף ויצפו בהן בלילה.

המוסכים: בדיקת רכב שוטפת

מאת דדיד מושיוב

איגוד המוסכים מציע להנהיג לבעלי הרכב שבע בדיקות שנתיות של מכוניותיהם. כן מציע האיגוד, שבעבית שעברה ארבע שנות שבע הבדיקות תהיה בעירה מצייכתן השנתי.

לדברי ההצעה תעבור המכונית במשך השנה שתי בדיקות ביניים: בדיקת צריכת הדלק וזיהום אוויר, בדיקת בטיחות הרכב, בדיקה במערכת החשמל וכן בדיקת המרכב והשילדה. כל בעל רכב יקבל פנקס ולאחר הבדיקה יחתום המוסך, כי מכוניתו עברה את הבדיקה האמורה ולא נמצאו בה תקלות. בדיקה שנתית זו תעלה 20 שקל.

ראשי האיגוד מסרו במסיבת־עיתונאים בתל־אביב, כי מאות מוסכים סיימו את השנה שעברה בהפסד ניכר כתוצאה מהקפאת מחיר שעת העבודה ובדיקת בתה הרווחים על ההלפים. איגוד המוסכים תובע מהממשלה להסיר את הפיקוח על מחיר שעת העבודה.

בית המשפט המחוזי בתל־אביב — יפו

הזמנות בדבר קיום צוואות וירושות ומינוי מנהלי עזבון

להווי ידוע כי הוגשו לבית המשפט בקשות ליתן צווים לקיום צוואה וירושה, או למינוי מנהל עזבון, או לשלושתם, כמפורט להלן. כל המתנגד לבקשות יגיש תוך ארבעה־עשר יום מפרסום הזמנה זו את טעמי התנגדותו, שאם לא כן, יתן בית המשפט צו כטוב בעיניו.

צוואות

מס' התיק	שם המנוח	תאריך הפטירה	שם המבקש
224/88	סילברברג סלי	17.11.87	מרק סילברברג
225/88	צילנברגר הנס אלחנן	16.12.87	לאה שלם
229/88	רוזמן חנה	16.11.87	מריק מורים
296/88	כהן אביגדור	13.10.85	יעקב כהן
298/88	הילברשטיין [illegible]	9.10.87	אוגמן ישראל
304/88	ברזילי שמעון	10.11.87	ברזילי יונה
301/88	שער עזרא	4.12.87	שער אודה
306/88	קירשנר חיים	27.12.87	יוסף שוסטר
310/88	ויקטוריה שיבה	5.4.81	נסים סימן שיבה
312/88	יעקב (מרזל) רונה	6.5.84	ציפורה גבאי
313/88	סינמקי סלה	15.12.87	אברהמי שלמה סלך
315/88	אסתר בצינסקי	4.12.87	שלמה בצינסקי
319/88	בין ישראל	11.7.87	בין רנה
320/88	חיים חפץ	14.8.85	מזל חפץ
325/88	סידוניה קליין	29.10.87	דנה בנימין, מאיר בנימין
327/88	שלמה בן משה	18.11.87	שרה בן משה
346/88	ד"ר שטולמן יוסף	21.7.82	שטולמן ברוניסלבה
347/88	רגינה מוקמל	3.11.87	ויליאם סטיפנס
348/88	נעמי מורחי	12.9.87	אברהם מורחי
333/88	קריישי סעדיה	27.10.87	קיסי יצחק
336/88	אריה קופמן	8.11.87	דבורה קאופמן
338/88	רבקה חוקלוביץ	18.11.85	אנטונין מוטוביץ
351/88	עליזה מוקמל	22.12.87	ויליאם סטיפנס
352/88	בראון שרה	21.6.87	גרוס יהודה
354/88	אבגיאל נתן	2.12.87	אבגיאל תהילה
8640/87	בריטה נוסבאום	4.11.87	גר נוסבאום
1768/60	אליהו שלום וילסון	5.4.60	קוסטל וילסון
355/88	אטה סנגברג	20.1.80	רוברטה סנגברג
359/88	אלמאר האפר	21.3.86	אלמאר הודה
360/88	אלנה אליס	25.12.87	בנימין אליס
362/88	משה רמברנר	17.12.87	טוני רמברנר
364/88	מועלם לאה	2.12.86	מלמד שלמה
368/88	ישראל שלוין	28.9.87	פנינה דבירי
369/88	גרשטורין עמא	8.9.87	אודליה שטרן
370/88	גרשטורין בוריס	2.8.76	אודליה שטרן
374/88	קליימן בתי (בתיה)	15.1.87	אלבסנדר קליימן
380/88	רוזנברג מרנה	22.12.87	כהן רבקה
382/88	סיטאני חיים	19.6.86	גדעון סיטאני
383/88	אישור פוקס	12.12.87	פוקס פריסיליה
385/88	לוי בוקה	13.12.87	רחמים לוי
388/88	ביבאל סמואל	11.2.87	גורג'יה סמואל
392/88	אלפרידה רבקה מרס וילברשטיין	7.1.87	פרנק מרדכי מרס
393/88	וודי יצחק	28.11.87	וודי חנה
399/88	רחל ליפבסקי	22.12.87	אילה הבהן
403/88	חיה שרה הלל	10.11.87	משה הלל
404/88	וצ'בי יהודה	3.12.87	עודה (עובדיה) וצ'בי
408/88	חנה (טליה) אורפז	5.11.87	חיים (טוביה) אורפז
412/88	אפרים גולדשטיין	28.6.87	היועץ המשפטי
413/88	לוזר וקס	21.12.87	אהרן ריזמן
416/88	דוד פינשאו	15.12.87	אישה פינשאו
417/88	צוקרמן מינצה	8.11.87	צוקרמן שפרה
418/88	צינה ליבוביץ	1.1.88	הרמן ליבוביץ
422/88	וליכבסקי חנה	26.10.87	לאה וליכבסקי
424/88	דוד יצחק ציגלר	9.11.87	רגינה ציגלר
430/88	תיאודור פרופר	1.12.87	רחל תיאה פרופר
432/88	פליס אופלך	26.10.86	איידין ל. אופלך
436/88	אפלבאום ליבה	19.4.87	אפלבאום בנימין
438/88	אליהו אהרונוב	12.12.87	עו"ד דוד שחור
439/88	כספי צבי	28.11.87	כספי בינה
440/88	רחל־רבקה גולדסלגר	28.8.87	אראלה מגל
442/88	נחום בורודובקה	20.10.87	אסתר בורודובקה
443/88	יעקב לייב בקרמן	18.1.88	תמר ספקטור
445/88	פיירשטיין משה	7.9.87	פיירשטיין רינה
451/88	רפופורט ראובן	15.10.87	רפופורט רבקה
452/88	דוזובה אנגר	11.12.87	בלה מייגלד
453/88	תאודור שפיגל	18.8.87	שפרה תמר שפיגל
456/88	רעיה הוזנבסקי	20.2.87	אידרין הוזנבסקי
458/88	ריכאם לייזר	13.9.87	ביילי לפידות
461/88	אלונה יהודית שטיינברג	15.1.88	שצ'רקובסקי מרק
302/88	בוקסנבוים חינה	16.12.87	בוקסנבוים ישראל פנחס
303/88	שמואל בנימין	6.4.87	סלודה שמואל
305/88	הנרמן חנה	16.8.87	בנימין הנרמן
307/88	בגן בנימין	29.11.87	בגן חיים
308/88	בומגוב יצחק	22.10.81	פסיה צייגר
309/88	רוזמנוב חיה	25.8.86	צייגר פסיה
311/88	גרגיר מרדכי	29.11.87	יעקב גרגיר
314/88	שושנה בן בסט	21.5.87	בן בסט יוסף
8631/87	עבד ששון	24.11.87	עבד פרח
316/88	[illegible]	1.5.87	אלונה לויס (סטצקי)
317/88	מרי (מוצרי) פוסקלב	8.9.83	בוטר אביגל
318/88	הנבאשטיין חנה	16.5.79	חנן שבתאי
321/88	פרנקלבסקי פרידה	9.11.87	ואלנה שנקלד
322/88	יחזקאל משה נחום	17.2.82	יעקב חנה
324/88	גולד אריה	23.12.86	גולד לוטי
325/88	גלזר אסתר	22.9.87	בסלר אליאס יצחק
326/88	פינבלום אמיליה	14.12.86	שני יונה יעל
328/88	פרלוף רוזי	13.12.87	יבינה פרידמן
329/88	לק (יעקב) ויליאם אלבן	5.12.87	חנה אלבן
330/88	שרה רוזנר	20.2.85	סידני רוזנר
341/88	פוטשניק מרדכי	18.12.87	אהרן פוטשניק
342/88	עזריה סליקסר	00.06.59	עזריה סליקסר
344/88	שלמה מרדכי	19.6.87	כשון מרדכי
345/88	נעים יוסף	2.4.87	נעים לילי
349/88	ויקטוריה ששון	22.5.74	יוסף ששון
350/88	נח נח (ששון)	2.1.66	שמחה נח
331/88	נסים מאיבן	21.12.87	רוזה מאיבן
332/88	שגיב שלום	23.11.87	אליהו שגיב
334/88	מילק נח	10.11.79	מזל אביבה
335/88	משה שפירא	27.9.87	רבקה בן חורין (שפירא)
337/88	וילברגליט לייזר אריה	17.10.82	רחל וילברגליט
339/88	דוד מרנץ	27.12.87	אפרים מרנץ
340/88	מרנץ שושנה	3.7.84	אפרים מרנץ
353/88	יאמביק אסתר	31.12.80	יאמביק סיני
356/88	יוסף רניבר	10.8.87	דניס אודיל לוזי
357/88	יוסף חסון	19.2.79	פני חסון
358/88	שרעבי סעדיה	12.4.87	שרעבי דינה
361/88	חיים סביר	22.9.87	גדעון סביר
363/88	צ'צ'יק יצחק	26.10.87	יפה צ'צ'יק
365/88	אריה הילזנרט	17.1.78	שלמה הילזנרט
366/88	שרה מוזנבאום	25.12.87	ריכרד מוזנבאום
367/88	דוד סודיסה	27.10.87	מירה מזל
371/88	פלדמן פרידקה	10.11.87	פלדמן יוסף שלמה
372/88	חדד שלום	26.3.64	חדד שלמה
373/88	חדד נעמי	3.9.84	חדד שלמה
375/88	חיים כהנוביץ	11.6.87	רבקה כהנוביץ
376/88	ויסנר קרנסטה	22.5.86	ויסנר הרמן
377/88	ויסנר מרקו	12.2.87	ויסנר הרמן
378/88	קלופס מרדכי	9.1.81	דינה קלופס
379/88	חנה נבמיגל	9.10.87	יצחק זמיר
381/88	מהלב גזליס	19.10.87	מהלב מרדכי
384/88	רחל הורוביץ	24.8.87	הורוביץ אביבה מרה
387/88	יעקב פרידברג	6.12.87	עמוס פרידברג
389/88	אירנה רויאק	26.7.87	אילנה ויטגורד
390/88	אליציה דרוקר	19.11.87	דרוקר ברנרד
394/88	חיים לב	11.11.87	אילנה כהן
396/88	קוהל אסתר	12.11.87	קוהל שלמה
397/88	מוסקוביץ לוי	24.9.87	מוסקוביץ חוה
398/88	לאה קצף	6.5.87	צבי קצף
400/88	בוטיל יהודה	30.3.87	בוטיל ראובן
401/88	שמריבר רחל (רבקה)	00.01.65	ליבוביץ לאה
402/88	ציון מיזראני	25.12.87	רות מיזראני
405/88	איילנה (אילין) גלפנר	20.12.87	דבורה גורן
409/88	אל חורי סבינה	14.6.85	ז'וליין אל חורי
410/88	מריאן ספצקי	18.7.86	רוזליה ספצקי
411/88	צבי גולדנר	15.7.75	עדינה בן צור
414/88	קאמינקר יצחק אשר	9.11.87	נחמיה שלמה
415/88	אדרית גסליה גנס	15.8.87	יעקב קוסל אדרת
419/88	זיגלבויס רבקה	10.11.87	לוינשטיין אסתר
420/88	סוניה קצנו קירושטיין	18.11.86	אלי קצנו כהן
421/88	רינגלר נפתלי (נתן)	15.11.87	רינגלר לאה
423/88	יעקבה שושנה	29.11.86	רות ריצמר
425/88	פרג מרגלית	24.11.86	פרג אליהו
426/88	זלבן שמרלינג	23.11.87	מרדכי שמיר
427/88	ליטווין לוי	8.12.87	אושנה לוי
428/88	פרשר אטל	14.4.80	יצחק פרשר
431/88	חדד משה	25.10.87	נוה צבי
434/88	ישראל קרמן	3.1.85	לאה קרמן
435/88	שלמה הרשקוביץ	4.1.88	הרשקוביץ אסתר
437/88	לנרוסמן רגינה	15.7.79	חיים לנרוסמן
446/88	בן דוד אברהם	10.11.87	ששון בן דוד
447/88	חנה אקסטרמן	28.5.73	יעקב אקסטרמן
448/88	יזראל יצחק מרקסון	1.12.87	קילה מרקסון
449/88	גמליאל משה	15.12.87	גמליאל סולטנה
450/88	פליסלר ביאטקה	21.11.87	פליסלר אדרתי
454/88	שפיר ספיר	5.1.69	ספיר חיים
455/88	זוכק חוה	3.12.87	רזנור לוישלד
457/88	דינגור אברהם	6.12.87	דינגור גזליה
459/88	גבאי שושנה	27.4.86	גבאי אלימלך
460/88	סוכה גוטן	9.3.81	בלה מיכניאק

ירושות

מס' התיק	שם המנוח	תאריך הפטירה	שם המבקש
220/88	הובר דבורה	28.8.87	הירשקמן בתיא פייגא
221/88	שכור זכריה	19.9.87	שרה שכור
226/88	פיילינמן פרל	00.01.55	זוזי ויאוזנברג
227/88	חיין משה	17.9.84	חיין גדי
228/88	חיין פיינה	14.11.73	חיין גדי
295/88	בסון משה	12.2.87	אסתר דניאלי
297/88	סבינה לנגא	7.4.87	הלן יודיסמה
298/88	ראובן זהבה	00.10.72	מטי זהבה
300/88	וראל (קצב) עזרא	6.10.73	אשר קצב
299/88	מימון ושרמן משה	27.9.84	אביגיל שרלצקי

אנרי מישל: צרפת תבחן בישראל תלכיד צעיר שיחליף הוותיקים

מאת שמואל קליגר

נבחרת הכדורגל של צרפת על שלל כוכביה, לרבות 9 שחקנים שזכו במקום השלישי במקסיקו 1986, הגיעה אמש בפעם הראשונה בתולדותיה לישראל כדי להתמודד ביום רביעי עם נבחרת הכדורגל של ישראל.

אמש, בלובי של מלון „הילטון" בת"א הסכנו לשעה קלה עם המאמן והמנהל, אנרי מישל, שזה לו הביקור השני בישראל בשבועות האחרונים (חזה במסיבת רייגל במשחק ישראל – שווייץ).

ראינו במקום גם את ה„צרפתים" שלנו מוטל'ה שפיגלר וויקי פרץ, ששיחקו בצרפת. הללו קידמו את פניהם של עמיתיהם ופרץ אף שימש כמתורגמן של הצרפתים.

„יש לנו נבחרת חדשה, לאחר פרישת הוותיקים ואני תולה תקוות רבות במסע הזה ובמשחק נגד ישראל", אמר המאמן הצרפתי, שנבחרתו תתמודד במסע הנוכחי גם עם נבחרות שווייץ ואוסטריה. תשומת לב מרובה משך הכדורגלן היהודי של הנבחרת ויליאם אייש, מקבוצת מרסיי, שגילה גם את הנקודה היהודית שלו, כשאמר שפעם נתקל בעויינות של הקהל בגלל יהדותו, אבל: „ככל שאתה טוב, אתה מצליח להתגבר על הבעיה", אמר אייש והדגיש, כי בטווח הנראה לעין, אין אפשרות, שישחק בישראל. „טוב לי בצרפת", נפרד מאיתנו אייש.

4 שחקנים צרפתים, הנמנים על קבוצת בורדו, יגיעו רק היום לישראל מארה"ב ויצטרפו לחבריהם, שיקיימו בישראל מחנה אימונים שיימשך גם לאחר המשחק ביום רביעי.

„לגבש נבחרת חדשה ולהקים שלד חדש לנבחרת צרפת", זו המטרה הקרובה של המאמן האורח. לפיכך, יעשה כל מאמץ להוכיח, כי הם בדרך הנכונה. המאמן הכריז, כי שחקניו יבקשו לנצח במשחק, תוך הפגנת איכות במשחק. לקהל הישראלי הוא מציע לבוא כדי לעודד את נבחרתו ויוכל להנות מכדורגל ברמה טובה.

הוא גילה, כי הנבחרת האורחת הגיעה לישראל, חרף ידיעות על המצב בשטחים. „בהתחלה דאגנו, אחר כך קיבלנו הסברים שאין מה לדאוג והנה אנו כאן", אמר המאמן הצרפתי.

קבוצתו של רוזנטל ניצחה את אנדרלכט

קלוב ברוז', קבוצתו של הישראלי רוני רוזנטל, זכתה אתמול בהישג מצויין, כשגברה במשחק ליגה על האלופה אנדרלכט בשיעור 1:2. בעקבות נצחונה צימקה ברוז' את הפער בינה לבין המקום הראשון לכדי שלוש נקודות.

היה זה סוף שבוע מוצלח לשחקנים הישראלים. בשבת גברה מכלן, קבוצתו של אלי אוחנה, על המוליכה אנטוורפן בשיעור 0:2.

יתר התוצאות: ראסינג ג'ט – קורטריי 0:0; מולנבאק – גנט 0:5; פ.צ. ליאז' – בוורן 0:1; סירקל ברוז' – לוקרן 0:1; ביוסחוט – וינטרסלאג 1:4; סטאנדארד ליאז' – שארלרואה 0:4.

נבחרת הכדוריד היום נגד המבורג

מאת שמואל קליגר

נבחרת הכדוריד הישראלית תתמודד הערב ב־8.30 בנס־ציונה נגד נבחרת המבורג, בראשון מבין שלושת משחקי המבחן עם נבחרת זו.

המבורג תהווה יריבת מבחן אורגנה לנבחרת הישראלית, לפני יציאתה בעוד שבוע לאליפות העולם דרגה ג' שתערך בפורטוגל.

המשחק השני יתקיים מחר באולם אוניברסיטת ת"א והמשחק האחרון יהיה ביום ה' בנס־ציונה.

סיני שוקל לתבוע את רואה החשבון של הפועל ת"א

מאת שמואל קליגר

משה סיני שוקל להגיש תביעה נגד רואה החשבון של קבוצת הפועל ת"א שבגין פעולותיו – טוען הכדורגלן המצטיין של הפועל ת"א – הוא נעצר ע"י שלטונות מס הכנסה בסוף השבוע והובא לבית המשפט.

באמצעות פרקליטו, עו"ד בן־ציון באייער, יטען סיני, כי על פי סיכומים עם הנהלת הקבוצה כל הסכומים שקיבלו השחקנים, היו אמורים להיות „נטו" ועל רואה החשבון, שהיה מופקד על העברת תגמולים למס הכנסה, לפעול ברוח הסיכומים עם השחקנים. מכיוון שהפר רואה החשבון הסיכום הנ"ל, לדעת הכדורגלן, נפלו סיני וחבריו קורבנות ושילמו בעצמם את המחיר הכבד והמשפיל במסגרת המשפטית.

● מכבי פ"ת תשחרר את יצחק בלחסן. השוער סירב לשחק כמחליף במשחק של מכבי פ"ת מול הפועל כ"ס. בנוסף החליטה הקבוצה להעמיד לדין משמעתי את שרון צופין, שטען, כי הוא חולה ולכן לא התאמן בשבוע שעבר, בעוד שלטענת ההנהלה כלל לא היה חולה.

● רוני מאיר וברוך ממן, שחקני בני־יהודה, יחזרו לפעילות, במשחק הבית הקרוב נגד צפרירים חולון. לעומת זה שבר אבינועם מליחי את ידו ולא יוכל לשחק.

אשש יועמד לדין ב„פרשת האשכים"

מאת ג. אשר

יו"ר הנהלת ההתאחדות לכדורגל, שאול סווירי, פנה אתמול לוועדת התקנון של ההתאחדות לבדוק אפשרויות פיקוח על הלאלות שופטי הכדורגל.

סווירי הדגיש, כי הוא רואה בחומרה רבה את האירועים האלימים האחרונים בעת משחקי הליגה והעמדתו של אהוד אשש לדין משמעתי, מוכיחה את נחישות דעתה של ההתאחדות להלחם בנגע.

אהוד אשש יועמד לדין משמעתי ביום רביעי בעקבות תלונתה של מכבי נתניה על פרשת ה„אשכים".

פורטו ממשיכה לברוח

פורטו, בעלת התואר המשולש, ממשיכה להגדיל את הפער בינה לבין יריבותיה. אתמול ניצחה פורטו את אקדמיקה 0:1 וניצלה את העובדה שבנפיקה סיימה בתיקו אפס את משחקה עם האריס, כדי להגדיל את הפער לשבע נקודות.

יתר התוצאות: ספורטינג – סאלגיארוס 2:3; בראוויסטה – בלאנבשאש 0:0; סטובל – אספינו 0:0; צ'אבס – אלוואש 0:2; ברגה – גווימאראש 2:2; פורטימונגס – ריו אווה 1:5; ויטוריה – פארנסה 1:3.

נצחון גדול ופרס בצידו. השוודי מאטס וילאנדר מניף ידיו לאות נצחון, לאחר שזכה באליפות אוסטרליה הפתוחה, על חשבונו של המקומי פאט קאש. משמאל הוא מניף את הגביע שהתלווה להמחאה הגדולה

וילאנדר הכניע קאש ב־5 מערכות

שאיפתו של האוסטרלי פאט קאש לזכות בתואר „גראנד סלאם" שני העונה ועוד על אדמת ארצו לעיני קהל אוהדיו נגוזה אתמול מול ה„קרחון" השוודי מאטס וילאנדר. לאחר דו־קרב מרתק, לאורך חמש מערכות (3:6, 7:6, 6:3, 1:6, 6:8), הוכתר השוודי כמנצח האליפות הפתוחה של אוסטרליה.

היתה זו זכייה חמישית ברציפות של טניסאי שוודי באליפות האוסטרלית. וילאנדר זכה באליפות פעמיים ואחריו חברו סטפן אדברג גם כן פעמיים. הפעם נפגשו השניים בחצי הגמר וידו של וילאנדר היתה על העליונה.

קאש, שזכה ביולי בטורניר וימבלדון, הדיח בחצי הגמר את המדורג ראשון בעולם, איוון לנדל, אולם על סף המטרה כשל.

לאחר שהשוודי ניצח במערכה הראשונה, הצליח קאש, בעידודו של הקהל הנלהב, להפוך את הקערה על פיה ולהוליך 1:2 במניין המערכות. אולם וילאנדר הגיב במהירות וסיים את המערכה הרביעית בנצחון מוחץ 1:6.

המערכה החמישית היתה מרתקת וארוכה והתחילה אכזבה למקומיים, שחזו כיצד מנצח השוודי ומניף את הגביע מעלה מעלה בשמחה.

איטליה קבעה את טניסאיה נגד ישראל

איגוד הטניס האיטלקי שיגר אתמול את שמות ארבעת הטניסאים, שיופיעו במשחק גביע דייויס נגד ישראל. החמישה הם פאולו קאנה, פרנציסקו קאנסלוטי, קלאודיו פיסטולזי ודייגו רדייזיו. „קפטן" הנבחרת הוא אנדריאנו פאנאטה.

את ישראל ייצגו במשחק עמוס מנסדורף, שלמה גליקשטיין, שחר פרקיס וגלעד בלום. הנבחרת הישראלית מתאמנת בשלב זה ברמת־השרון.

מת העתונאי יזהר ברנר

עתונאי הספורט הוותיק יזהר („זוריק") ברנר מת אתמול בבית החולים „שיבא" בתל השומר בשנת ה־58 לחייו.

לפני שלושה ימים הובא לבית החולים בלא הכרה, כתוצאה משטף דם במוח ואתמול מת מדום לב.

נולד ב־1930 בתל אביב. היה חניך ה„שומר הצעיר" וחבר קיבוץ הראל. שירת בפלמ"ח הנגב. עבד בוועד הפועל של ההסתדרות.

היה ממייסדי שבועון הספורט „ספורט לעם" ב־1952. ב־1954 הצטרף למייסדי ועובדי העתון „חדשות הספורט". שם עבד עד מאי 1984. היה גם עורך מדור הספורט של העתון היומי „למרחב". בעבודתו בכתב ובעריכה הצטיין עד לפני כשלוש שנים והצטיין בכתבותיו ממגרשי הכדורגל.

הניח אשה, בן, בת ונכדים. הלוויתו תתקיים היום בבית העלמין של רמת־השרון. (עתים)

נמשכת „נדנדת" המוזמנים של מיהיץ' לנבחרת

מאת שמואל קליגר

5 פנים חדשות, שחקני ליגה מצטיינים בפני עצמם, יגעו היום את גוף סגל הנבחרת, באימון שיהיה בצהריים ברמ"ג, כהכנה למיפגש מחרתיים עם נבחרת צרפת.

המדובר בקשי סגל מהפועל ת"א, יעקב שוורץ מבית"ר ירושלים, ניר אלון וניר לוין מהפועל פ"ת ויגאל הלל משמשון ת"א.

לעומת זה שוחררו מהסגל אלי דריקס ויהודה עמר הפצועים וזאת בנוסף לשחר בראל ומנשה שמעונה שכלל לא הוזמנו. לעומת זאת החזיר לסגל ליאור רוזנטל. המאמן הזמין גם לאימון את הכדורגלנים שנמנו עם הסגל המורחב לקראת המשחק נגד בלגיה: חרדי, פביאן, שמיר, ברייליבסקי, קליגנר, סיני, אלי כהן, מלמיליאן, אבי כהן (בית"ר ירושלים), איזונדה, תקוה, עוברדה, פרסלני, אייזנברג, דווידי, אבי כהן (ריינג'רס).

באימון יטלו חלק, איפוא, 22 כדורגלנים ואין ערובה שהמוזמנים החדשים יופיעו בין 16 השחקנים שיטלו חלק במשחק עצמו.

נראה, כי המאמן מיהיץ' ינסה לבדוק את יכולתם של המוזמנים החדשים על רקע העובדה שרוני רוזנטל ואלי אוחנה לא יגיעו לישראל. נוסף לכך נקבעה כבר לנבחרת הבוגרת של ישראל התמודדות נגד נבחרת העתודה של פולין (בכ"ס, ב־8 בפברואר) והיום תהיה הזדמנות להכין את המוזמנים החדשים גם לקראת מיפגש זה.

לאחר האימון ישוחררו השחקנים לבתיהם ולקראת האימון המסכם מחר, יזמין מיהיץ' סגל מצומצם יותר.

★ דף חשבון אחרי שבת ★

ועכשיו – ל„דרבי הגדול" באמת

מאת ניסן פרידמן

אינני יודע אם יציעי „בלומפילד" יהיו מלאים בשבת הקרובה. מה שבטוח, שה„דרבי הגדול" יהיה משחק פתוח לשתי היריבות. ביהוק על פרשת דרכים: הפועל ת"א אחרי שנצמדה למכבי נתניה בפיסגה ומכבי ת"א אחרי שנצמדה למכבי חיפה בתחתית.

ארבעה נצחונות רצופים של סיני ושות' לעומת 8 משחקים ללא נצחון של איוניר ושות' גרמו לפער 16 הנקודות בין שתי הגדולות מת"א. הפועל יצאה שלשום בכבוד מה„דרבי" הראשון מול בית"ר ומטרתה עתה לא לפשל דווקא ב„דרבי" היוקרתי מול מכבי.

המגמות השונות של שתי התל־אביביות מתבטאות ביכולה של שני הכוכבים החוזרים מאירופה. סיני, מנהיג אמיתי, יודע להתעלות ברגעי לחץ. איוניר, שחקן טוב ולוחם, שאינו בשׂשה, אך מעולם לא היו לו התכונות הדרושות להנהיג ולהוביל.

מי יכניע את אריה חביב?

מאז עזב אריה חביב את קבוצת נעוריו, הפועל יהוד, חלה ירידה גדולה בבכורותיו. בגיל 32, כשמאחוריו כ־300 משחקי ליגה (יהוד, כפ"ס, נתניה וחיפה) ו־26 משחקים בבגדי הנבחרת, הגיע חביב לבותרות.

כשהחליט לרדת לליגה הארצית ולהצטרף להפועל חיפה היה נדמה שזהו אך צעד טבעי של שוער ותיק לעבר הפנסיה. כוכבים רבים יורדים ליגות לעת זיקנה. אבל, חביב, רשם הישג נדיר – 10 משחקי ליגה ומשחק גביע ללא ספיגת שער. הישג, שבעבר לחשיבותו הסטטיסטית, הפך את הפועל חיפה למועמדת רצינית לעליה מחודשת לליגה הלאומית ועשוי להחזיר את חביב לרשימת המועמדים של מיהיץ'.

בשנות ה־70 (מוחזי, חביב, ויסוקר) היתה בעיה את מי לא להרכיב בשער הנבחרת. היום ישנם שוערי ליגה טובים רבים. אך אין אף שוער בעל שיעור קומה לנבחרת. עד שמיהיץ' יגיע לחביב הוא יעבור כנראה את כל הסבב הלאומי דרך ג'רבי, ליברקן ובנה"יס ואולי יחזור לגינצבורג ואלשר. הכל פתוח.

ברנר: הדרבי בא בזמן
אזולאי: רק דרבי היה חסר

זוכרים את השבוע שלפני ה„דרבי" הקודם? מכבי ת"א היתה באווירה האופטימית של תחילת העונה. הפועל ת"א באה קטנה ויצאה גדולה. הפעם האווירה הפוכה. מכבי בדיכאון. הפועל בשרים. השאלה, האם גם התוצאה תהיה הפוכה?

האמן מכבי ת"א, דרור ברנר, היה בדעה שה„דרבי" בא בזמן. צריך לזכור שהוא היה אופטימי לפני כל אחד משמונה המחזורים האחרונים, שהידרדרו את מכבי לתחתית הטבלה. על מה מתבססת האופטימיות שלו הפעם? טובים למגרש של שמעונה, לולו והנו. כשמכבי רואה את ה„אדום" היא מתעוררת כמו השור הזועם. מה עוד, שהשור הזה פצוע חב דם.

המאמן דוד אזולאי דיבר מהלב על חוסר הבטחון בקרב השחקנים והחשש מתבוסה ב„דרבי". לטעמו, הדבר הכי גרוע הוא לפגוש דווקא עתה את הפועל ת"א.

על דרור כשרונב מצפרירים

מסוכן להחמיא לכשרון בן 17. בלי עין הרע, יותר מדי כשרונות צעירים הלכו לאיבוד עם הגיל. דרור אהרונוב מהפועל צפרירים חולון זכה להרבה מלים חמות וטובות עוד כשנתגלה לפני שנה בנבחרת הנערים עד גיל 16. השנה בלט בנבחרת הנוער ומקבל אשראי גם ממאמנו לקבוצה, מאיר נבני.

אהרונוב ניחן בבעיטה חזקה ומכוונת מטווח רחוק. שני שערים כבש העונה לרשתן של שתי מובילות הטבלה. לפני שבועיים הבקיע את אלשר, אך חולון נוצחה 2:1. ביום ששי הבקיע את בלדב (2:2). בשני המשחקים הוכנס כמחליף והיה אחד מחוללי השינוי ביחסי הכוחות.

לחולון יש קבוצה מאוזנת, טובה ולוחמת. מיקומה בטבלה ומספר נקודותיה נמוך מהיכולת שהיא מציגה בעונתה הראשונה בליגה הלאומית.

חוליית קישור — יצחק שתיל

הדשא של ההתאחדות ירוק ושל באר־שבע לא מתאים

„הדרבי" התל־אביבי בין בית"ר והפועל ת"א, שנערך באיצטדיון הלאומי ברמ"ג, הוקדם ליום ששי בכדי לאפשר לדשא „לנוח" יום נוסף לפני המשחק הבינלאומי של ישראל וצרפת.

אם נקח בחשבון את העובדה שמדובר במגרש הטוב ביותר שיש לנו, הרי בולטת, מעציבה ומדאיגה ידיעה אחרת שבושל המפגש הבינלאומי ישראל – אוקייאניה בבאר־שבע, בגלל רמת אחזוקה ירודה של האיצטדיון העירוני.

המדובר במגרש בו זכתה הפועל באר־שבע בשתי אליפויות רצופות: מגרש שקבוצות מאירופה שסו לשחק בו בעת ביקורי מחנות חורף בישראל; מגרש שאירח מחזורים בינלאומיים – ועתה לפתע, ירד מגדולתו. אם אנו כה רגישים כשמדובר בנבחרות אורחות, אולי כדאי גם לחשוב על שחקני הליגה ה„אסיאתית" שלנו המופיעים במשחקים בינלאומיים רשמיים באוקייאניה?!

אל תיזכרו, בבקשה, ב„מגרשים" ביהוד, בלוד, ביבנ"א ובצפרירי...

★ ★ ★

בפתח־תקוה אירחה מכבי פ"ת את הפועל כפר־סבא לעיני 500 צופים – כך דווחנו בתכנית "שירים ושערים". עוד למדנו כי „כתבנו במגרש", שהשער השני של כפר־סבא עורר מחלוקת. אז בהי על־פי „כתבנו" נדמה היה, כי כל הליגה עוצרת לקרוס סביב שער המחלוקת. ניחא. אבל כמה פעמים יכול הכתב במגרש לחזור על סיפור האירוע, לפני ההפסקה, לאחריה, להעביר „מסר" שהנהלת פ"ת אינה שבעת רצון? כמה פעמים ועד כמה יכול כתב „להכביל" לאכספוט ולהיות נתון ב„לחץ סביבתי"?

הלו, זה רדיו?

ה„דרבי" הת"א הקטן במוקד המחזור ה־14

מאת משה־כהן

ה„דרבי" התל־אביבי הקטן וה„דרבי" של אליצור יעמדו הערב במוקד משחקי המחזור ה־14 בליגה הלאומית בכדורסל.

לאחר תקופה ארוכה ישחקו סוף סוף כל הקבוצות בערב אחד. למשחקים הערב לא יהיו השלכות קיצוניות לגבי צמרת ותחתית הטבלה. כך למשל „טוילי" האלופה, מכבי ת"א, ב„עיר היהלומים" תזכה בנצחון קל על סוגרת הטבלה, מכבי נתניה.

ברמלה ינסה ה„קשיש" ארל ויליאמס להוליך את חבריו לנצחון ביתי על האורחת מ„עיר היהלומים". לפני שבועיים הפתיעו הרמלאים את הפועל חולון, אבל קשה להאמין שהם יצליחו להפתיע פעם נוספת.

הפועל ת"א תנסה לחזור למציאות, לאחר חגיגות עלייתה לשלב חצי גמר גביע קוראץ' ולזכות בנצחון ביתי מול קבוצת התחתית של בית"ר ת"א. כבר נאמר שמקומה הטבעי של בית"ר אינו בתחתית הטבלה. הערב ינסה „מלך הסלים" של הליגה קרקספטון, להוליך את חבריו לנצחון „חוץ" מפתיע, אבל תוצאת המשחק תלויה בעיקר ביכולתם של ה„אדומים".

גם באולם כפר המכביה יערך משחק מעניין. מכבי ר"ג תנסה להתאושש ע"י נצחון על מכבי חיפה. הרמת־גנים מצויים בנסיגה בולטת וחיפה מצויה בתנופה מסויימת. לתוצאת המשחק תהיה השלכה על מרכז הטבלה ועל זכות ההשתתפות במשחקי הגמר־סל. לר"ג יש את יתרון הביתיות ולחיפה יש את יתרון האיכות. לכן צפוי לנו מאבק מרתק ושקול.

הפועל ירושלים תנסה להפתיע את שחקניה הצייפים של הפועל גליל־עליון. שחקני הגליל טובים יותר והם יזכו כנראה בנצחון ליגה נוסף.

בעיר הכרמל תארח הפועל חיפה את הפועל חולון. גם משחק זה עשוי להיות שקול ומפתיע. חיפה ידועה כקבוצה שאפתנית, אבל לחולון יש חומר שחקנים טוב יותר. מעניין יהיה לראות אם הביתיות והשאפתנות יגברו על האיכות.

קארקה ומארדונה הוליכו את נאפולי לנצחון על צ'סנה 0:2

שני הכוכבים הדרום־אמריקאים של אלופת איטליה, נאפולי, הארגנטינאי מארדונה והברזילאי קארקה, הובילו אותה אתמול לנצחון ביתי על צ'סנה בשיעור 0:2, במסגרת המחזור ה־16. הנצחון הותיר את האלופה עם יתרון של שלוש נקודות בפיסגה.

קארקה, שהצטרף לקבוצה בקיץ האחרון, הבקיע את השער הראשון כבר בדקה ה־12, בנצלו הדיפה בלתי מוצלחת של השוער האורח סבאסטיאנו רוסי. מארדונה קבע את תוצאת המשחק, דקה לפני השריקה למחצית, בהבקיעו את שערו התשיעי העונה, בבעיטה חופשית. מארדונה מוליך את טבלת „מלך השערים" לפני חברו הברזילאי, שהבקיע שמונה שערים.

מילאן, העוקבת אחרי נאפולי, שמרה על מקומה, כשגברה בבית על פיזה בשיעור 0:1. שער הנצחון הובקע בדקה ה־28, כאשר רוד חוליט שלח מסירה מצויינת לעבר אנג'לו קולומבו, שלא התקשה לבקוע לרשת.

רומא, במקום השלישי, הביסה את אסקולי 0:3, משעריהם של ג'וזפה ג'יאניני (שניים מהנקודה הלבנה) וסטפנו דסידרי, לפני שריקת הסיום. יובנטוס לא יכלה לקומו (1:1). רנטו בוסו בן ה־19 העניק יתרון ליובה בדקה ה־30, אך המקומי מאסימו אלבירוו השווה בדקה ה־75.

יתר התוצאות: אמפולי – סמפדוריה 2:2; פאסקארה – אינטרנציונלה 1:1; טורינו – אוולינו 0:0; וארונה – פיורנטינה 0:1.

אגוזי נגד מח' עסקים לאוקייאניה

החלטת מזכירות ההתאחדות לכדורגל להטיס את ראשי המשלחות לאוקייאניה במחלקת עסקים – נתקבלה בהתנגדותו הנמרצת של גזבר ההתאחדות גר אגוזי, שנותר בבידוד מוחלט.

אגוזי אמר אתמול לסופר „דבר", כי הוא רואה הנושא בחומרה רבה מעבר להשלכות בין שחקני הנבחרת לבין ראשיה. לדעתו זה נסיון של נציגי המרכזים בתוך ההתאחדות לכדורגל לקבל גושפנקא מעתה ואילך לטיסת ראשי משלחות וראשי ההתאחדות במחלקת עסקים – דבר שלא היה מעולם בעבר.

אגוזי הביע פליאתו על שהמזכירות קיבלה החלטה לא ציבורית. „המלחמה צריכה להיות על הצלחתה של הנבחרת באוקייאניה ולא על הכסאות במטוס בדרך לשם" – אמר אגוזי.

האחים שנטל במקום הראשון באליפות הנוער

השייטים ניר ורן שנטל מדורגים במקום הראשון באליפות העולם לנוער במפרשיות ברגם 420, הנערכת בסידני שבאוסטרליה, בתום ארבעה מתוך שש הסיבובים באליפות העולם.

הישראלים סיימו דירוג אחד במקום הראשון, שני דירוגים במקום השני ודירוג אחד במקום השלישי. כל מדינה מיוצגת ע"י צוות אחד.

ה„יונייטד" גברה על ארסנל

במשחק ליגה דחוי באנגליה גברה אתמול מנצ'סטר יונייטד על ארסנל בתוצאה 1:2 והעפילה למקום השלישי, תוך שהיא משווה את מספר נקודותיה לזה של נוטינגהאם במקום השני. גורדון סטראכן הסקוטי העניק יתרון מהיר ל„יונייטד" כבר בדקה ה־12, אולם הלונדוני ניאל קווין השווה בדקה ה־37.

שער הנצחון הובקע ברגלי סקוטי אחר, בריאן מקלאייר בדקה ה־67. 29,392 צופים חזו במשחק.

קליבלנד קטעה נצחונות בוסטון

קליבלנד קאבליירס קטעה אתמול את שרשרת נצחונותיה של הבוסטון סלטיקס, כשגברה עליה בתוצאה 119:120, במסגרת משחקי ליגת האנ.בי.איי.

זריקת חוץ — ברוך שיינברג

הכדורמים טובע בדרך לאוסטרליה

נשיאות ההתאחדות לספורט החליטה לא מכבר, כי נבחרת הכדורמים הלאומית שלנו לא תיטול חלק בטורניר המוקדם־אולימפי שאמור להתקיים במדריד אשר בספרד. ההחלטה, מנומקת ומיוסדת היטב, שכן הודעה לקרוב מעיד שעלולה להתסיס את העוסקים בענף ספורט זה ולמנוע מראש יצוג אפשרי. כך על כל פנים טוענים העוסקים של הכדורמים הישראלי.

שני היבטים קיימים, בדרך כלל, כאשר עולה על הפרק שיגור משלחת ספורט לאירוע בינלאומי־בחו"ל. ההיבט הראשון מתייחס לשיקול המקצועי, בעוד שההיבט השני קשור לשיקול הכספי. כאשר ההתייחסות היא מקצועית, הרי ברור, ועל כך אין עוררין, שאם אכן אין כל סיכויים לזכות באחד מכרטיסי הכניסה לאולימפיאדה, הרי שההחלטה על אי־השתתפות היא נכונה ומוצדקת. במקרה כזה לא צריכה להיות בכלל התייחסות להיבט הכספי.

אולם, כאשר קיים סיכוי להצליח, ובמקרה זה יותר מסביר – כך טוענים המומחים – הרי שהשיקול הכספי מקבל מימד גדול יותר וההחלטה חייבת להתקבל תוך התחשבות בגורמים שונים, ביניהם גם היצוג הלאומי בגדול מפעלי הספורט בעולם.

שאלתנו לנשיאות ההתאחדות לספורט היא: אילו היה הטורניר הקדם־אולימפי מתקיים במדינה אירופית וההוצאות הכספיות לא היו גדולות, כמו לאוסטרליה, האם אז היתה נופלת אותה ההחלטה? אל לה לנשיאות הנכבדה להסתתר בהחלטתה מאחורי השיקול המקצועי, שכן זו חייבת להתקבל על־ידי מומחים ואלה, אם איני טועה, נמצאים בוועדת הכדורמים של ההתאחדות לספורט.

עוד לא מאוחר לשקול מחדש את ביטול ההשתתפות מההיבט המקצועי, שכן בדיקה נוספת של הנושא עשויה להוציא את המרירות והתיסכול של אלה האמונים על הכדורמים ושל הנבחרת הלאומית שהתכוננה במשך תקופה ארוכה לקראת השתתפות זו.

הלוח

● בשורה! מכבי מבצעית...

פוליש ונקיון

נרשמו לנישואין

שדוכים

הכרויות

שוק המציאות

ירושלים

מכוניות

ריפוי והרדיה

לחברה ארצית העוסקת בתחום שיווק לחו"ל דרושים/ות
מקדמי מכירות
★ בעלי כושר ביטוי
★ מעוף ומוטיבציה גבוהה
להשתלב עם צוות צעיר ודינאמי באזורים גוש־דן והסביבה
המועמדים יעברו הכשרה מקצועית בנושא.
למצליחים מובטחת משרה וקידום לדרגת ניהול.
03-233169 ,03-247526 לבדיקת

לעמותת א.ג.ר., בקרית־ארבע:
דרוש
רופא/ת שיניים
לטיפול בילדי בתיה"ס, ומבוגרים
פרטים ניתן לקבל בטל' 02-961505
יעקב דודון, שולי שמעון

קבלת הודעות 24 שעות ברחוב
מודעות משפחתיות דהופות וכל יתר סוגי המודעות ל' הלוח הכללי
דבר
מתקבלות 24 שעות ביממה
ב' דהוף דיזנגוף
רח' דיזנגוף 118 (מול כסית)
טל' 246363 239952

גן בית ליסין
אריק לביא – כל החלומות הערב 25.1 ב־20.30, ד' 29.1 ב־21.00 הצגות ראשונות
בעל שימושי מאד הערב 25.1 מתנס בית שמש ב־21.00, ד' 27.1, מוצ"ש 30.1 בית ליסין ב־20.30 – הצגות ה־150
הקיץ של אביה – גילה אלמגור מחר ג' 26.1 ב־21.00 – הצגות ה־200 אל תוותר בכיסת מאחרים
אחד משלנו מחר ג' ת. ירושלים ב־17.30 וב־20.30 – הצגות ראשונות
יתומים מחר ג' 26.1 מתנס ירוחם ב־21.00
יפה ירקוני ד' 27.1 ב־21.00
סטנד אפ קומדי אתה מצחיק אתה על הבימה עם: שמוליק וילוז'ני, דמי שטרן דבי וגולי ועוד ה' 28.1 ב־22.00
ערב עם הזמרת קורין אלאל ו' 29.1 ב־22.00
חיות – לילדים שבת 30.1 ב־11.30
המסע – יוסף שילוח בהצגת יחיד מוצ"ש 30.1 ב־21.00
פסטיבל מל ברוקס – אוכפים לוהטים הערב 25.1. מחר ג' 26.1 מתח גבוה ג' 27.1, ה' 28.1 ב־23.15
חניון מרווח צמוד לתיאטרון
ויצמן 34 כיכר המדינה תל־אביב טל. הקופה: 257966, 216653

מועצה אזורית עמק הירדן
מכרז כסי 88 2
המועצה האזורית עמק הירדן מזמינה בזאת הצעות מקבלנים לבניית ... בשטח של 80 מ"ר ...
... ראש המועצה

אלופת אירופה ברמת־גן!
מחרתיים, יום ד' 27.1.1988 בשעה 8 בערב באיצטדיון רמת־גן
משחק כדורגל בינארצי
צרפת – ישראל

هكذا من الاصل

כוכבים ולילות

בעריכת זאב פרי

הצדעה לישראל הזמרת דורית ראובני, צמד „הדודאים" וצמד „הפרברים", ועימם נגן הגיטרה הצעיר דורי אמרילין יוצאו בסוף חודש פברואר למסע הופעות בן חמישה שבועות בפני הקהילות היהודיות בדרום אמריקה. המסע נערך מטעם „קרן היסוד" לכבוד יובל הארבעים למדינה, והוא יכלול כעשרים קונצרטים והופעות בטלוויזיה במקסיקו, ונצואלה, אקוואדור, אורוגוואי, בראזיל, צ'ילה, ארגנטינה ועוד. כמה מן ההופעות ייערכו באולמות ענק, וייערכו כמחוות הזדהות של יהדות דרום אמריקה עם חגה של המדינה. בהופעות בבואנוס איירס יצטרף אליהם גם נגן הקלרניט של התזמורת הפילהרמונית, **ישראל זוהר**. התכנית החגיגית, שנערכה ונכתבה בידי **דן אלמגור**, תונחה בידי עמנואל קורינלדי (בתמונה במרכז, יחד עם ראובני, „הפרברים" ו„הדודאים".

צילום: „ישראל סאן"

החלו צילומי הסרט על תולדות „הבימה"

לאחר עבודת תחקיר, שנמשכה כמעט שנה, החל חיים הכלח בצילום הסרט על תולדות תיאטרון „הבימה". הסרט, בן שעתיים, אמור להיות מוקרן באביב בטלוויזיה הלימודית. בין השאר נכלל בו ראיון שערך שלמה בר־שביט עם רפאל קלצ'קין ז"ל וכן צילומי התפאורות של „הדיבוק" משנת 1948, שנבנו על־פי ציוריו של נתן אלטמן להצגה שהועלתה במוסקבה ב־1922.

ו.צ.

עומרי ניצן יוצא לברלין לגיוס כסף למען „הבימרתף"

עומרי ניצן, המנהל האמנותי של „הבימה", יוצא לברלין לפגישות עם אגודת הידידים החדשה של התיאטרון הלאומי שהוקמה שם. המטרה: גיוס כספים לפעילותו של „הבימרתף" האמור להיפתח, לאחר שיפוצים, במארס. הצגה אחת המיועדת לעלות ב„הבימרתף" כבר מוכנה: היא „השדרה". החזרות נערכות עתה על „גן ריקי" ובעוד כשבוע יחלו בחזרות על „המלבישים" (**שמעון פינקל ושלמה בר־שביט**) אותה יביים, ככל הנראה, הזי קולוס.

ו.צ.

קונצרט

הינדמית בפילהרמונית

התזמורת הפילהרמונית הישראלית השכילה לשלב בתוכנית סדרה ו' לקונצרט החמישי יצירה מאת פאול הינדמית, שצליליו אצלנו עדיין נדירים יחסית: „מוסיקה קונצרטית לקשתנים ונשפי מתכת", שבה מאחד המלחין מסורת בארוקית עם תפיסה מודרנית. על הדוכן המנצחים עמד אמן בעל שרביט בטוח וברור, גינתר הרביק, שעיצב את היצירה באורח שקוף ומרתק.

הכנרת מרים פריד ניגנה את הקונצ'רטו בסול מינור מאת ברוך בהדרה רגש ודינאמיקה אישית מעניינת, במיוחד בפרק השני, שבו בלטה „זימרת כלים" של הסולנית וגם של התזמורת, שעליה ניצח גינתר הרביק בדייקנות ובאותה רוח.

בסיום הגישה התזמורת בניצוח האורח, ביצוע מצויין ומזהיר של הסימפוניה הרביעית מאת בראהמס.

יהודה כהן

קונצרטים היום

השמעת מוסיקה מאת מלחינים בני זמננו הופכת בהדרגה לתופעה קבועה. התפתחות מעין זו היא משמחת מאחר וניתנת לקהל, אפילו מצומצם יחסית, הזדמנות להתוודע ליצירות פחות מוכרות. יצירות חדשות פירושן חוויות אחרות והרחבת אופקים. איגוד הקומפוזיטורים בישראל (הסקציה למוסיקה בת־זמננו) יקיים הערב, בבית „יד לבנים" בתל אביב, קונצרט מס. 2 המוקדש בעיקר ליצירות של מלחינים ישראלים. המבצעת – „**קבוצת מוסיקה נובה**" בניצוח **יצחק תמיר**, המורכבת משמונה נגנים (חליל, קלרנית, כינור, ויולה, צ'לו, מנדולינה, גיטרה ופסנתר). הסולנית – האלט **מירה זכאי**. בתכנית „סרנדה" מאת שנברג וכן „סרנדה" מאת עדן פרטוש, מוסיקה קאמרית לשישה מאת אשר בן־יוחנן וארבעה שירים למילים של דוד פוגל, לזמרת ולשישה נגנים מאת דן יוהאס, גן הטובה של התזמורת הסימפונית ירושלים. השירים השמעו לראשונה, בשבוע שעבר, בקונצרט בירושלים בנוכחות המלחין הבריטי האורח סר פיטר מקסוול דייוויס.

★

בקונצרט מנחה מיוחד, היום בשעה 14.00, באולם בר־שירה באוניברסיטת ת"א, תבוצענה שתי יצירות מופת קוליות: ה„סטאבאט מאטר" של פרגולזי וה„רקוויאם" של מוצארט. **אבנר איתי** ינצח על המקהלה והתזמורת של האקדמיה למוסיקה המורכבות מתלמידי האקדמיה. ביצירת פרגולזי תשתתף מקהלת נשים קאמרית.

י.ד.

תקליט פופ

חורחה והלטינים

גורג' דאלארס – האלבום הלטיני. אלבום כפול בהוצאת סי.בי. אס.

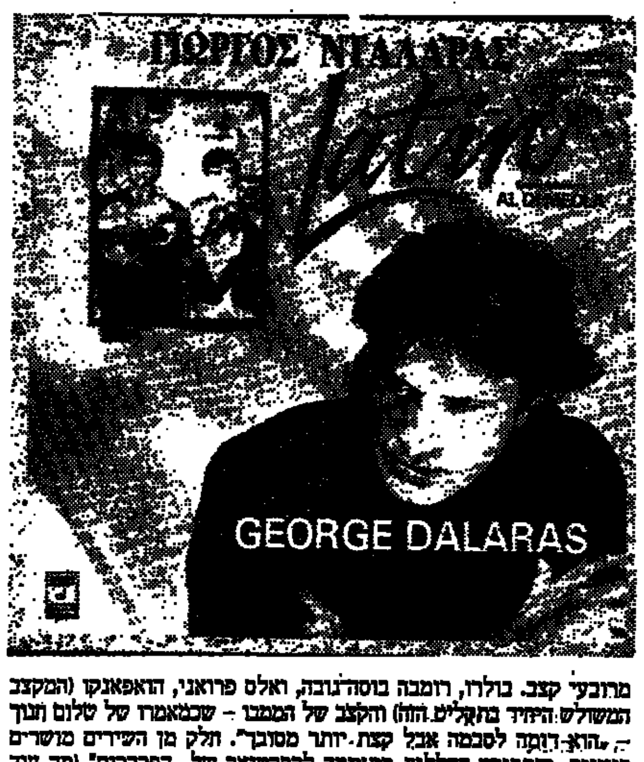

ככל בוגר סיירת אחר, יוצא דאלארס לטיול בדרום־אמריקה ודואג גם להביא מזכרות. סומברו מקסיקאי, חליל מפרו, ושערות זקן של פידל קסטרו, מקובה. לתיעוד המסע הצטרף אליו אל די מיולה, בשלושה שירים בהם הוא תורם מצליליה המופשים של הגיטרה שלו. פה ושם התווספו לתקליט גם כמה אמני פריטה שונים ולהקות כגון ה„ראזה דה קוברה".

שירי התקליט הראשון מסווגים על־ידי ארץ מוצאם. הראשון מוונצואלה, קיבל אופי ים־תיכוני בתחילתו בשל השימוש בגיטרות קטנות המזכירות בצליליהן בוזוקי. בהמשך מצליחים המאראקס (רעשנים) וצעקות התלהבות של האמיגוס מה„ראזה דה קוברה" להביא אותנו אל מעבר לאוקיינוס האטלנטי. מקסיקו תרמה חמישה שירים, רובם קצביים מאוד ועשירים בצהלות גאצ'וס, הידוע מביניהם „לה במבה".

מפרו נבחרו שני שירים, שאחד מהם מתורגם לעברית על־ידי לאה נאור ונקרא בגלגולו הישראלי „חיוכים". להצדקת הקונספציה הלטינית ביקר דאלארס בדרך חזרה בספרד. השיר שאסף שם הינו מעין שעטנז של רומבה ופלמנקו, עשיר בסלסולים ובשירה על גבול הבכי. את השיר מפורטוגל השכנה יש להניח בנפרד ובמקום קייד ומצל יחד עם זה מקובה. שני אלה הם שירים עממיים, יוצאי הדפן מכל השאר במקבצם המדובע. מעניין כי חלק גדול מן המקצבים הלטינים נשענים על בסיס מקצבי משולש, ולמרות זאת אין ביניהם ובין הואלס (שהוא המקצב המשולש השכיח ביותר במוסיקה המערבית) ולא כלום. הם מסובכים הרבה יותר, ומדגישים דווקא את החללים שבתוך.

התקליט השני הוא אוסף של מקצבי ריקודים לטיניים, שרובם דווקא מרובעי קצב. בולרו, רומבה בוסה־נובה, ואלס פרואני, האפאנקו (המקצב המשולש היחיד בתקליט הזה) והקצב של הממבו – שבמאמרו של טלום תנוך –, „הוא דומה לסמבה אבל קצת יותר מסובך". חלק מן השירים מושרים ביוונית, התפיסה הכללית מתאימה לרפרטואר של „הפרברים" (מה עוד שסגנון השירה דומה וחלק מהשירים אכן תורגמו ובוצעו על־ידי הצמד הנ"ל).

חנוך רעים

יום עיון בנושא „סיפורת נשים עברית" במלאת 100 שנה להולדת דבורה בארון

במלאת 100 שנה להולדתה של הסופרת דבורה בארון מקיים היום „בית התפוצות" יום עיון בנושא „סיפורת נשים עברית" בשיתוף עם החוג לספרות עברית באוניברסיטת תל־אביב. ביום העיון שלושה מפגשים המוקדשים לנושאים שונים: ראשיתה של סיפורת הנשים בארץ־ישראל, יצירתה של דבורה בארון וייחודה של סיפורת נשית בעברית. בין המשתתפים: **פרופ' נורית גוברין, ד"ר בן־עמי פיינגולד, אהרון מגד, שולמית לפיד, עמליה כהנא־כרמון, יהודית הנדל, נורית זרחי, ד"ר יפה ברלוביץ, ד"ר מירה אריאל, ד"ר רחל גיורא, רות אלמוג וד"ר לילי רתוק**. מנחה את הדיונים **ד"ר מאשה יצחקי**.

ו.צ.

הנדל ואבאדו בטלוויזיה

לשוחרי מוסיקה קלאסית צפויות מחר שתי חוויות טלוויזיוניות:

סרט בריטי, בבימוי **טוני פאלמר**, על חייו ומאבקיו של המלחין **הנדל** יוקרן בטלוויזיה החינוכית (בשעה 14.05). את דמות המוסיקאי הגאון מגלם השחקן הנודע **טרבור הווארד**. קטעי המוסיקה הוקלטו במיוחד לצרכי ההפקה.

סרט תעודה (שהופק לפני כמה שנים) על עבודתו המוסיקלית של המנצח **קלאודיו אבאדו** יוקרן בערוץ השני (ב־20.30). אבאדו, בן ה־54, מוכר כאחד מגדולי המנצחים בדורנו. הוא היה מהמנהלים המוסיקליים הצעירים ביותר בהיסטוריה המפוארת של בית האופרה „לה סקאלה" במילאנו ומנצח ראשי של התזמורת הסימפונית הלונדונית. אבאדו משמש כיום כיועץ מוסיקלי ומנצח קבוע של הפילהרמונית הווינאית ומנצח אורח קבוע בסימפונית של שיקאגו. ביקר בארץ כמה פעמים כאורח הפילהרמונית, לאחרונה בפברואר שעבר כשניצח על הסימפוניה התשיעית של מאהלר. הקלטותיו הרבות, של אופרות ומוסיקה תזמורתית, זכו לשבחים ולהצלחה רבה. אבאדו מקדיש חלק ניכר מזמנו גם להדרכת תזמורת הנוער האירופאית ולהשמעת מוסיקה קלאסית לילדים ולפועלים במקומות העבודה שלהם. מוסיקאי גדול ואמיתי ואישיות חמה ולבבית. בראיון מיוחד ל„דבר" בביקורו אצלנו בשנה שעברה סיפר אבאדו על כך שלאחרונה החל להקליט רק ב„קונצרטים חיים", בין היתר את כל הסימפוניות של בטהובן ומאהלר ועל מאמציו האישיים לשיגור הפילהרמונית הווינאית להופעות בישראל. ביקור האמור לצאת לפועל השנה. הסרט הוקרן כבר בטלוויזיה החינוכית. כדאי לא להחמיץ.

ישראל דליות

יהדות פולין, היום סיפורם של חמשת אלפי היהודים שנותרו בפולין היום, נפרשת בתערוכת צילומים שתיפתח ב„בית התפוצות" ב־7 בפברואר. 65 התצלומים הם חלק זעיר מאלו שקלטה עדשתו של **תומאס תומאשבסקי**, מן הידועים שבצלמי פולין, בין השנים 1980 ל־1985. רעייתו, מאוגוזאטה נייזאביטובסקה ראיינה את „שארית הפליטה" וכיתוביה מלווים את התצלומים. „אנו מקדישים תערוכה זו ליהודים של פולין", אומרים השניים. „לאלה שזכינו להכיר בחמש שנות עבודתנו, ולאלה שהיו לידידינו, וגם לאלה שלא פגשנו – בתקווה שלמרות הכל הם אינם האחרונים". תערוכה זו הוצגה לראשונה בוורשה בשנת 1985 וזיכתה את תומאשבסקי ב„פרס סולידריות" המחתרתי לאירוע התרבותי החשוב של השנה. ב־1986 הוצגה התערוכה במרכז הבינלאומי לצילום בניו־יורק.

ו.צ.

שידורים

טלוויזיה

חינוכית

08.00 עד כאן: חדשות קול ישראל, רצף דפי הטלטקסט.
08.05 שעת כושר.
08.15 ארחות (ז'–ט') העיתון.
08.40 ראשית קריאה: בלי. סדרות, חוריק 3.
09.00 אנגלית (ה').
09.20 חשבון פשוט (ד') גיאומטריה: האויה (כ).
10.10 אנגלית (ז').
10.30 רגע עם דודלי: זה עם זה (כ).
11.00 ערבית מדוברת (ד'–ה') אלענזה דיאיעה.
11.15 אנגלית (ו').
11.30 ארץ מולדת: אל מחוץ לגדר (כ).
12.00 אנגלית (ח').
12.25 תלמוד: שניים אוחזין, הרמינהו 2 (כ).
13.00 גיאוגרפיה כללית (ז'–ט') קריאת מפות: קריאת קווי אורך.
13.30 אנגלית (י"א–י"ב).
13.45 צרפתית: העשרה.
14.00 עד כאן: חדשות קול ישראל, רצף דפי הטלטקסט.
14.05 מגע – צמיחה – רקבון (2) כיצד מתנהג גופנו ושלבים בהתפתחותו: ינקות, בגרות, זיקנה. איך מתפתח העובר בבטן האם.
14.35 קסים קסם: כיסויים.
15.00 קשר משפחתי: משפחת ברציגר משוחחת עם אחי יותם על ציפיות הדדיות של הורים וילדים. מה לעשות כשהציפיות מנוגדות.
15.40 שעת כושר.
16.00 ויליאם הכובש (פרק אחרון): הארולד מסתיר מוויליאם את כוונתו האמיתית להיות מלכה של אנגליה ונשבע שלא יעמוד לוויליאם למכשול בדרכו אל הכתר.
17.00 ערב חדש.
17.40 חופה היי – השלישייה נתקלת בדרכה למופע במכשף, שמנסה למנוע את ההופעה. משתתפים: שלישיית כמו צעצוע, צופי שביט, ספי ריבלין, הראלה בר ושחקנים אורחים.
18.10 קטנטן: סרט הנפשה.
18.25 פסוקו של מקום: מבט אל אפק.
18.30 קיצור החדשות (ערבית).
18.32 סקירות תכניות – השבוע, בלווי שקופיות.
18.35 ספורט – סקירת אירועי ספורט בארץ ובעולם.
19.30 חדשות.
20.00 כותרות מבט.
20.02 הצפון והדרום – (פרק ארבעה־עשר): ג'סטין לודמוס כועס שאשתו מדלין נמצאת באחוזתו של אורי. הוא נוסע למאונט רויאל, חוטף אותה ומצית אש במחסן הכותנה של האחוזה. בבית הלבן בוושינגטון הנשיא לינקולן קורא להתייעצות את עוזריו, ובהם ג'ורג' האזארד, הממונה גם על אספקה מבית החרושת שלו. הקרב הגדול הראשון של המלחמה פורץ צ'ארלס ובילי נלחמים בו זה נגד זה בלי לדעת זאת, ובנס אינם פוגעים זה בזה. (עברי־ערבי).
21.00 מבט לחדשות.
21.30 תשדירי שירות.
21.35 מלך הכיתה (פרק שביעי): „מישהו מעוניין בכדור־עף?" האם עליונות אינטלקטואלית יכולה לגבור על יכולת אתלטית? הכיתה מנסה לברר זאת במשחק נגד נבחרת הכדורסל של בית הספר (עברי־ערבי).
22.00 זה הזמן.
22.50 בולמן (פרק שני): „מוות באקראי" – כתב לענייני משטרה נרצח ונהרג בעת המירוצים. לורד פיירפאקס, בעל רשת עיתונים ארצית, שוכר את שירותיו של בולמן כדי לחקור את מותו. (עברי־ערבי).
23.40 פסוקו של יום; חדשות הלילה + מוסף הספורט „רצי פינה".

כללית

17.30 זרבובים „תזמורת הכוכבים של זרבובך" – זרבופסור נקלע לצרות כספיות. זרבובן וארבובת מארגנים נשף כדי לעזור לו ומפעילים את המוסיקה בעזרת צרות לחץ אוויר.

ערוץ 2

08.30 משפט דמיאניוק – שידור ישיר.
18.30 „בבא אחריי" (פרק שלישי): טום ולין ברחו. לין נשארת ללון על הספינה „ברסוף" ללא ידיעתו של סיד. חברו של סיד שהחל לעבוד על הספינה „פטריוט" גילה בה מצבור נשק. בינתיים שומע טום את ההקלטה הסמויה ובעזרת לין מנסה לפענח משפטים סתומים מתוכה. לשמחתם מצליחים לפענח את מספר הטלפון. טום ולין רצים לטלפון הציבורי כדי לחייג את המספר. בעודם בתא הטלפון נעצרת מכונית ולין נחטפת.
19.00 אוורסט – „האתגר" (סרט תיעודי) מסע יוצא דופן לכיבוש האוורסט. פיטר הבלר וריינהולד מסנר זכו בפרס על המסע. ייחודו של המבצע היה בכך שהשניים לא השתמשו במסיכות חמצן כמקובל בכיבוש האוורסט. בתנאי מזג אוויר קשים הציבו לעצמם אתגר ויכלו לו. הצילומים המרהיבים המתעדים את המסע, מדברים בעד עצמם.
20.00 תקציר משפט דמיאניוק.
20.30 פסטיבל שירי עמים: מוסיקה מחול ופולקלור.
21.20 פופ 2: סטינג – „הביאו את הלילה" (חלק ב') סרט המתעד את החזרות לקראת המופע המרכזי של הלהקה שהתקיים בפריז ב־1985. בסרט ראיונות עם הנגנים שמתלווים לסיור. בעיניהם ברדפורד מרסליס ועומר חכים.

המזרח־תיכונית

13.30 חיים אחרים (סידרה); 14.00 מועדון 700; 14.30 התעמלות; 15.00 ילדי החבורות (מצוייר); 15.30 סופר־בוק (מצוייר); 16.00 שוכני הסלעים (תכנית לילדים); 16.30 סרט „מהגיהנום לטכססי" עם דון מורי; 18.00 ימים מאושרים (סידרה קומית); 18.30 לורן ושירלי (סידרה קומית); 19.00 חדשות ערבית; 19.30 חדשות אנגלית; 20.00 מגנום (בלש); 21.00 פוטבול; 23.00 מועדון 700; 23.30 חיים אחרים (סידרה).

ירדנית

15.50 סרטים מצויירים (ער' 1); 17.10 ג'יק הלברון (ער' 1); 17.35 סרט דוקומנטרי על מדע (ער' 1); 18.00 המנוגלים (סידרה בצרפתית); 19.00 חדשות בצרפתית; 19.15 מגזין ספורט בצרפתית; 19.30 חדשות בעברית; 20.30 האם מטפלים בך (קומדיה אנגלית); 21.10 מונלייטינג – מאלתרים (סידרה אמריקאית); 22.00 חדשות באנגלית; 22.10 סרט עלילתי באורך מלא.

רדיו

קול המוסיקה

07.09 בהאזנה נינוחה – ג'מיניאני: קונצ'רטו גרוסו בסי במול מג'ור אופוס 7 מס' 6; דופלה: קונצ'רטו ברה מינור לשני חלילים ותז'; בטהובן: סונטה מס' 17 ברה־מינור לפסנתר אופוס 31 מס' 2 „הסערה"; ברהמס: סרנדה מס' 1 ברה מג'ור אופוס 11.
09.00 קונצרט בוקר – רוסיני: סונטה מס' 1 בסול מג'ור לתז' כלי קשת; ל.א. לברון: קונצ'רטו מס' 5 בדו מינור לאבוב ולתזמורת; מנדלסון: סונטה מס' 2 ברה מג'ור לצ'לו ולפסנתר אופוס 58; יאנאצ'ק: מחולות לאכים (ע"ג תיק); דבוז'אק: קונצ'רטו בלה מינור לכנור ותז' אופוס 53 (ע"ג תיק); מוצרט: רביעייה לכלי קשת בדו מג'ור ק. 465 (ע"ג תיק); ראבל: „אמא אווזה", מוסיקה לבלט (ע"ג תיק).
11.57 [illegible]
12.00 מן הסדקיה – ק.פ.ע. באך: שלישייה במי מג'ור, לשני חלילים וקונטינואו (ב. אבירום/א. שוהם/א. ניומרק); באך: סויטה אנגלית בסול מינור (א. אדלשטיין, פסנתר); בטהובן: סונטה בפה מינור, אופוס 57 „אפסיונטה" (ברכון אור, פסנתר); באך: כוראל (ברכון אור, פסנתר).
13.05 בהאזנה נינוחה – באך: סויטה מס' 1 בדו מג'ור ל־2 אבובים, בסון, כלי קשת וקונטינואו; מוצרט: קונצ'רטו בלה מג'ור לפסנתר ותז' ק. 414; שפוהר: שביעייה בלה מינור לחליל, קלרינית, קרן, בסון, כנור, צ'לו ופסנתר אופוס 147; סמטנה: „המולדבה"; ברהמס: מחולות הונגריים מס' 1, 3, ו־10.
15.00 הסברה מוסיקלית – הנחיית הרגש (תכנית מס' 21).
16.00 מאולמי הקונצרטים שלנו, התזמורת הפילהרמונית הישראלית, מנצח: מיונג והאן צ'ונג/סולן: יפים ברונפמן, פסנתר – ברטוק: סויטת מחולות; בטהובן: קונצ'רטו מס' 1 בדו מג'ור לפסנתר ולתזמורת אופוס 15; מוסורגסקי–ראבל: „תמונות בתערוכה".
18.00 דגש על הביצוע.
19.00 בין חברים – התזמורת הפילהרמונית לכלי נשיפה, מנצח: מאיר רמון – י.ס. באך: פנטסיה בפה מג'ור; מנדלסון: פתיחה לכלי נשיפה אופוס 24.

רשת א'

06.00 שידורים לעולים.
07.30 רדיו קל.
08.05 „הפינה מתוקה"
08.27 משפט דמיאניוק – שידור חי מ„בנייני האומה" בירושלים.
13.05 שירים עבריים.
14.06 „בראש צעיר".
15.30 האוניברסיטה המשודרת
15.57 משפט דמיאניוק – שידור חי מ„בנייני האומה" בירושלים.
19.20 פרקי היום בתנ"ך.
19.30 שידורים לעולים.
22.05 לכל אדם כוכב הפעם: מזל „גדי".

רשת ב'

06.00 שמע ישראל.
06.04 סקירות מאמרי המערכת.
06.12 התעמלות בוקר.
06.52 אור ירוק.
06.57 רגע של עברית.
07.00 הבוקר הזה.
08.05 עושים עניין.
09.05 ביקור בית
10.05 כל צבעי הרשת.
11.50 פינת המודעה הקטנה.
12.10 „אלף אלף ב„בית".
12.50 מה נשמע.
13.05 בחצי היום.
14.06 לראות או לא לראות.
14.30 בת צחוק.
15.05 שירים ושיעורים.
16.05 יומן כלכלה.
16.30 על מספרים ואנשים.
17.05 רגעי קסם.
17.55 קראתי ספר.
18.11 „שעה חופשית" – מגזין לענייני חינוך.
18.45 היום בספורט.
19.00 היום הזה.
19.35 דין ודברים
20.05 סולם הזמירות – מצעד הפזמונים המסורתי.
22.05 קפה ראשו עם שמואל רוזן
00.15 „באו ועוד"

רשת ג'

06.11 בחצרו לאושר.
07.07 שיר בבוקר בבוקר.
09.05 מה כבר השעה.
10.05 דברים בנפש.
11.05 שבעים מי יודע.
12.05 אהבה יומיומית.
13.05 רק בימי חול.
14.05 לך ולך שיר הברכה.
15.05 חדש חדיש ומחודש.
16.05 הפצה יומית.
18.06 מצעד המצעדים – תזכורת פזמונים לקראת יום העצמאות.
21.05 קצת אחרת.
23.05 הלילה הוא שירים.

גלי צה"ל

05.45 פרקי אבות.
05.55 באופן מילולי – פיוטו של אבשלום קור.
06.05 אוניברסיטה משודרת.
06.30 פרקחים עין.
07.07 שבע אפס שבע.
08.00 בוקר טוב ישראל.
09.05 אילה בוקר.
10.05 שירים עבריים.
11.05 נכון לעכשיו.
13.05 דו רה יומי.
13.55 40 לאחור – סיפור היום בתשי"ח.
14.05 פגישה יומית.
15.05 שירים לחג.
16.05 שירים עבריים.
16.54 באופן מילולי.
17.00 ערב טוב ישראל.
18.05 ראיון מיוחד עם האלוף בר־ציון פרחי – נשיא בית הדין הצבאי לערעורים.
18.45 משהו עלמי – ענייני חוץ.
18.55 הודעות לחיילים.
19.00 מבזק ידיעות.
19.05 „שירים מכאן".
20.05 בעיקר מוסיקה – המכללה המוסיקלית המשודרת „ההשפעות המזרחיות על הזמר והפזמון בארץ".
22.00 מבזק לחדשות.
22.30 אוניברסיטה משודרת
22.05 על הדבש ועל העוקץ.
23.05 עשרים וארבע היום שהיה.
23.55 שיחת חצות – עם ריטה שיינפלד – כוריאוגרפית ורקדנית.
00.05 ציפורי לילה.
02.00 לא רוצים לישון.
05.05 צלילי בוקר.

צה"ל 2

19.05 רדיו רדיו.
20.05 צעד וחצי – תכנית ספורט.
21.57 הודעות לחיילים.
22.05 הפסקת עשר.
23.05 קול הגל הזה.

רשות הנמלים נמל חיפה

רשימת קבלנים

רשות הנמלים מודיעה בזה על רישום קבלנים ב„רשימת הקבלנים הנמלית" בנושאים הבאים:

1. שרברבות
2. צבע וסיד
3. תיקוני גגות אסבסט ופחחות
4. זיפות (אטום) גגות והלבנה
5. נגרות
6. אלומיניום
7. צלילה
8. מסגרות
9. נגרות
10. נקוי קיר נקוז וביוב
11. שילוט
12. שמרצים במבנים

המעונינים להכלל ברשימת הקבלנים הנמלית כדי להשתתף בהגשת הצעות לבצוע עבודות תחזוקה שנתיות או מכרזים של נמל חיפה בנושאים דלעיל, יפנו בכתב אל מחלקת בינוי ת"ד 33539 חיפה 31334 לשם קבלת הטפסים המתאימים.

רשאים להרשם קבלנים שהינם עוסקים מורשים ושברשותם אישורים בר תוקף על ניהול פנקסי חשבונות, אישור שנתי לעוסק של מע"מ ואישור בטחוני.

הרשות איננה מתחייבת לכלול ברשימה או להזמין להגשת הצעות או למכרזים את הנרשמים או מי מהם.

לקבלת פרטים נוספים נא לפנות לטלפון 04־518228 בימים ובשעות העבודה המקובלות.

תל־אביב

אסתר: כחיות בגדול 9.40, 7.30, 5
אלנבי: המאבק לחיים 9.30, 7.15, 4.30
בית ליסין: אוכפים להוסים 23.15
בן־יהודה: אבא גנב 9.30, 7.15, 4.30
גורדון: בסודך עלייך 9.30, 7.15, 4.30
גת: הקיסר האחרון 9, 6
דיזנגוף 1: דאן דה פלורס 9.45, 7.15, 4.30, 1.30, 11
דיזנגוף 2: תקווה ותהילה 9.45, 7.30, 4.30, 1.30, 11
דיזנגוף 3: תל־אביב ברלין 9.45, 7.30
דקל: נדין – אהבה מסוכנת 9.30, 7.15
דרייב־אין: זעקת הנשרים 9.30, 7.15
הוד: ריקוד מסוכן 9.30, 7.15, 4.30
הקולנוע (בית ציוני אמריקה): האב בלית 9.30, 7.30, 4.30
חן 1: מעקב צמוד 9.50, 7.30, 5, 2
חן 2: יום במלכודת 9.50, 7.25, 5
חן 3: הנסיכה מבבלי הילס 9.50, 7.25, 5
חן 4: המכשפות מאיסטוויק 9.50, 7.25, 5, 2, 11
חן 5: מחלון חדר המיטות 9.55, 7.30, 5, 2, 11

לב 1: נערות עובדות – בגודה ארצית 10, 8, 5, 2
לב 2: מלאכים בשמי ברלין 9.45, 7.15, 4.45, 2
לב 3: המשפחה 9.45, 2 מגדל הדבורים 7.20, 4.50
לב 4: סמפטו 9.50, 7.30, 5, 2
לימור: ללא מוצא 9.30, 7.15
מוגרבי: סגור לרגל שיפוצים
מוזיאון: ילדה גדולה ועורבים 9.30, 7.30
מקסים: הבלתי משוחדים 9.30, 7
מיץ (לשעבר אלנבי): תוכנית רחוב 9.40, 7.30, 5
סינמה 1: סגור לרגל שיפוצים
סינמה 2: שיגעון בחלל 9.30, 7.15, 5
סמדר: סגור לרגל שיפוצים
פאר: יופיו של החטא 9.30, 7.15
פריז: גדול מהחיים 9.30, 7.15, 4, 2, 12, 23.30 דיינר
צפון: מאבן 9.30, 7
שחף: עבור הבאים 9.30, 7.15, 4.30
תמוז – רמת־אביב: סרט מתוק 9.40, 7.30
תבלת: בן השיש 9.45, 7.30, 5

תל־אביב: השוטר מלוס אנג'לס 9.30, 7.15, 4.30
הסינמטק הישראלי: 7 הידראיקה 9.30 ויתבייל ואני

ירושלים

אדיסון: השוטר מלוס אנג'לס 9, 7, 4.30
אורגיל: יום במלכודת 9, 6.45, 4.30
אורין 1: הצייד 9.15, 7, 4.30
אורן 2: זעקת הנשרים 9.15, 7, 4.30
אורן 3: זאב ברלין 8.45, 6.45, 4.30
אורנה: לה דוס 11.00
אורן 4: יופיו של החטא 8.45, 6.30, 4.30, היופן מבבלי הילס 11.00
אורן 5: הבלתי משוחדים 8.45, 6.30, 4.30
אור גיל: הקיסר האחרון 8.30, 5.30
בית אגרון: 4.30 וולס דיסני דמבו; הפיל המעופף 6.00 חנות קטנה ומטריפה; 8.00 זאב אמריקאי בלונדון
9.45 ליבו של אנג'ל
כפיר: עבור הבאים 9.30, 7.15, 4.30
מיטשל: שיגעון בחלל 9.15, 7.00
סמדר: מלאכים בשמי ברלין 9.15, 7
עדן: אבא גנב 9.00, 7, 4.30
רון: תל־אביב ברלין 9, 7, 4.30
תיאטרון ירושלים: מאבן 9.30, 7

חיפה

אורה: ריקוד מסוכן 9.15, 7, 4.30
אורלי: בוקר טוב בבולוניה 9.00, 6.30
אמפיתיאטרון: סגור
ארמון: סגור לרגל שיפוצים
חן: יום במלכודת 9.15, 6.45, 4.30
עצמון 1: שגעון בחלל 9.15, 7, 4.30
עצמון 2: ללא מוצא 9.15, 6.45, 4.30
עצמון 3: הבלתי משוחדים 9.10, 6.45, 4.30
פאר: מעקב צמוד 9.15, 6.45, 4.30
קריאתה: יופיו של החטא 9.15, 7, 4.30
רון: אבא גנב 9.30, 7.15, 5
רב גת 1: הקיסר האחרון 8.30, 5.30
רב גת 2: הנסיכה מבבלי הילס 9.15, 7.00, 4.30

קריות חיפה

כפיר: לבו של אנג'ל 9.15, 7
כרמיה: מעקב צמוד 9.15, 7
אורות: תל־אביב ברלין 9.15, 7
בית העם: אהבה בחלון ראה 9.15, 7
הוליווד: הצייד 9.15, 7
קריון: אני נבגע אני נבגעת 9.15, 7

אשדוד

אסתר: מעקב צמוד 9.30, 7.15
אשדוד: סגור

אשקלון

אסתר: חתיך אמריקאי 9.30, 7.30
מאור: מי הנערה הזו 9.30, 7.30
רחה: בחר בי 9.30, 7.30

באר־שבע

חן: סגור

עפולה

מתיתהון: המשפחה 9.00

הרצליה ■ רמת השרון

היכל: אבא גנב 9.30, 7.15, 4.30
מלון השרון: ההודעות 8.00
כוכב: 7 סוד ההצלחה 9.30
סגור

חולון ■ בת־ים

ארמון: אבא גנב 9.30, 7.30, 5
מגדל: מעקב צמוד 9.30, 7.15
בבלי קרית שרת: סגור
כוכב: השוטר מלוס אנג'לס 9.30, 7.15, 4.30
ריבה: ללא מוצא 9.30, 7.15
עצמאות: החלון חדר המיטות 9.30, 7.15, 4.30

כפר־סבא ■ רעננה

עמל: תקווה ותהילה 9.15, 7
תל: אבא גנב 9.15, 7
אורה: סגור

לוד ■ רמלה

אדיסון: סגור
אורה: סגור

נהריה ■ עכו

הדר: מסאל ג'אקס 9, 7
רון: סגור
אודיטוריום: סגור

נתניה

סמדיה: יום במלכודת 9.30, 7.15, 5
אסתר: אני נבגע אני נבגעת 9.15, 7, 5
שרון: ללא מוצא 9.15, 7, 5
הדר: פגישה עיוורת 9.30

קרית אונו

מרכזים: 6.30 השוטר מבבלי הילס 2; שם הודו 9.00
מושב: סגור

פתח־תקוה

שלום: זהב רשות 9.30, 7.15
היכל 1: אבא גנב 9.30, 7.15
היכל 2: ללא מוצא 9.30, 7.15, 5
היכל 3: ריקוד מסוכן 9.30, 7.15, 5

קרית שמונה

שמיר: אבא גנב 9, 7

ראשל"צ ■ רחובות

ג.ג. רון 1: אבא גנב 9.30, 7.15, 4.30
ג.ג. רון 2: ריקוד מסוכן 9.30, 7.15, 4.30
נגמר: ללא מוצא 9.30, 7
ראשון: סגור
בית העם: אבא גנב 9.15, 7.15, 5
הדר: דאן דה פלורס 9.30, 7
חן: יום במלכודת 9.30, 7

רמת־גן וגבעתיים

ארמון: מעקב צמוד 9.45, 7.15, 4.30
ארמון: סגור
לילה: יופיו של החטא 9.30, 7.15
הדר: עבור הבאים 9.30, 7.15, 4.30
רב גן 1: ריקוד מסוכן 9.50, 7.30, 5
רב גן 2: יום במלכודת 9.55, 7.25, 5
רב גן 3: הנסיכה מבבלי הילס 9.50, 7.30, 5
רב גן 4: ללא מוצא 9.55, 7.25, 5
[illegible]: הנהל האוהבת, המאהבת 9.30, 7.15
סינמטק: לאיבולה בליה 9.30, 7.15

נהג!
עשה את המינימום למען אלה העושים את המכסימום.
תן טרמפ לחייל!